

輝かしい**未来**
年にむかってジャンプ



No.740

BIFUKA 2015
(平成27年) **1**



びふか

○まちの動き (11月末現在)
人口/4,722人(-5)・世帯数/2,344 世帯(-2)
ホームページアドレス
<http://www.town.bifuka.hokkaido.jp>



携帯電話やスマートフォンからQRコードを読み取るとアクセスできます



新年のごあいさつ



新年明けましておめでとございませう。

輝かしい新春を皆様とともに迎えられましたことに、謹んで心からお慶びを申し上げます。

安倍総理大臣は、本年10月の消費税率再引き上げを2017年4月に延期し、衆議院を解散、総選挙となりました。地方の農村部では「アベノミクス」の効果はまだ感じず、消費税増税による景気低迷が漂っています。

本町においては、旧恩根内小学校プールを活用しチョウザメ養殖施設「SAF恩根内」が開設し、美深振興公社による本格的な養殖産業化がスタートしました。また、町と北海道大学大学院水産科学研究院と包括連携協定を結び、大学と連携してチョウザメ養殖やコラーゲンの活用など全魚利用の研究開発を本格的にはじめることになりました。そして、2年の歳月をかけ改築した美深中学校は、3学期から新校舎での授業が始まります。また、学校給食センターの建設工事も順調に進みます。



美深町長
山口信夫

2月下旬には完成、調理員等の研修や運営準備を整え、5月の連休明けには給食をスタートさせ、子育て支援の充実を図ってまいります。昨年8月には、本町観測史上最大の雨量を記録する豪雨災害に見舞われ、道路、河川、橋梁、公園、観光施設などに大きな被害を受けました。早急に、被害対策に取り組んでいるところですが、一部、融雪後の復旧となる見通しで、ご不便をお掛けいたします。

基幹産業の農業は、豪雨による田畑の冠水により野菜等の品質に大きな影響がありました。また、長雨で小麦やかぼちゃの品質低下は否めませんでした。農業関係者のご努力により、水稲など総じて作柄は良かったと思っております。一方、農政改革やTPP交渉など、これからの日本農業の行方を左右する変革の年となると思われることから、これらの動向を注視し、美深農業の発展に尽力しなければなりません。

林業においては、循環型林業の確立と環境保全を目的に、びふか温泉への木質バイオマスボイラ導入を進めており、今月末の完成を見込んでおります。

商工業の振興では、経済波及効果が大きい、住宅リフォーム等の補助利用が順調であるほか、商工業担い手支援条例が施行され、新規開業や、事業承継等、新しい担い手づくりを進めているところでもあります。

このほか、トロッコ王国や天塩川くだりなどの体験型のツアーが定着しつつあります。子育て支援、高齢者の買い物支援、地域公共交通の確保など、このまちに暮らして良かったと思える事業を進めるほか、引き続きスキー場の景観整備事業にも取り組んでいきます。

本年は、第5次総合計画「みんなで築く 輝くまち 美深」の5年目となります。国は地方の人口減少克服や地域経済の活性化を目指し、地方創生戦略を推進することとしており、本町においても「まち・ひと・しごと」地方創生に向けた取り組みを進めていきます。

美深町の継続する行政、明るく元気なまちづくりのスタートをみんなが勇気を持って始めましょう。



美深町議会議長
倉兼政彦

新年明けましておめでとうございます。

町民の皆様には、希望に満ちた平成27年の新春を、お健やかに迎えの事と心からお慶びを申し上げます。

美深町全体が元気であるために「みんなで築く 輝くまち 美深」を旗印に住みよいまちづくりに、今年も議会議員一同努力してまいりますのでよろしくお願い申し上げます。

長年の懸案であった学校給食も小中学生等を対象に今年からはじまります。

中学生は、環境の整った新しい学び舎で教育を受ける事ができます。

少子高齢化が進む環境の中にあつて、地域活性化の一策となる事と思ひます。

また、昨年から取り組んでいる商工業担い手対策によつて、新たに起業された方もあり、一定の効果が表れている事は喜ばしく、わずかであつても雇用の場が増え、我が町の生産年齢人口の増加が地域活性化の道に繋がつてほしいと願うものです。

しかし、農林業を基幹産業とする我が町にとつて2力国間での自由貿易協定（FTA）や今年は大きく動くであろう環太平洋経済連携協定（TPP）が、将来どのような影響を及ぼすのかと先行きの見えない状況に不安を感じるところです。

内閣府が昨年8月に「日本の未来に対する意識調査」を行った結果によると、暗いと答えた人が6割に達している事からして将来に不安を感じている人が多く表れています。

政府は、地方創生を強く打ち出しており、少子高齢化が進み生産人口が減少する中で、地方の活路は地方で見出す努力をして地方経済の活性化を導くという施策です。

それは、ひとつづくりであり、仕事づくりであり、まちづくりであり、私達も、みんなで知恵を絞つて元気のある美深のまちづくりを進めたいものです。

今年を新たな出発年として、山積する課題に議会の英知を絞つて取り組むとともに、今年も、議会議員の改選期であり町民の皆さんに審判を受ける年であるため、多くの方々に挑戦をしてほしいと願うものです。

また、今年は一つじ年でもあり、群れをなす羊は家族の安泰を意味しているとも言われ、この年にあやかり、今年一年美深町の繁栄と町民皆様のご健勝、ご多幸を祈念し年頭のご挨拶といたします。



平成26年度 美深町功労者表彰式



ご功績をたたえて 美深町功労者表彰

美深町功労者表彰式が11月21日、文化会館COM100で挙行されました。

表彰式には町内各関係機関などの代表者の方々が出席し、功労者の受賞を祝いました。



中山 優さん
(第4)

自治功労表彰

平成5年6月、美深町議会の同意を経て美深町固定資産評価審査委員会委員に就任。平成26年6月退任までの21年間にわたり委員を務められたほか、都市計画審議会、特別土地保有税審議会、上下水道事業経営審議会など長年にわたり多くの行政委員として町行政に参画され、住民福祉の増進と町勢の伸展に多大な貢献をされました。



十亀敬次郎さん
(東)

自治功労表彰

酪農・畑作の複合農業経営を生業とし、美深農協副組合長を務めたほか、昭和42年6月、美深町議会の同意を経て就任した美深町教育委員会委員を初めとして、固定資産評価審査委員会委員長、選挙管理委員会委員など長年にわたり多くの行政委員として町行政に参画され、住民福祉の増進と町勢の伸展に多大な貢献をされました。



増田博宣さん
(第5)

善行表彰

森林資源の保全と公益的機能の向上を目的として、山林、約17.7ヘクタールを寄附され、本町の発展に大きく貢献をされました。



R & Rおんねない

産業功労表彰

地域農業、地域活動の継続と活性化を図るべく新規就農者への事業承継を目的として平成15年5月、恩根内地区の酪農家8戸によって設立。この間、新規就農希望者4組を受け入れ、約2年におよぶ研修の中で長年培った酪農経営の知識と技術を惜しみなく継承し、いずれも就農を果たすなど、本町農業の振興と地域の活性化に多大な貢献をされました。



美深ライオンズクラブ

善行表彰

昭和52年9月、社会奉仕を基軸とする団体として結成。美深町子どもスポーツ未来基金への継続的な寄附のほか、これまで多くの寄附により本町の発展に大きく貢献をされました。



美深ロータリークラブ

善行表彰

昭和39年4月、社会奉仕を基軸とする団体として結成。本年、創立50周年事業として消防巡回自動車を寄附されたほか、これまで多くの寄附により本町の発展に大きく貢献をされました。

上段：左から代理の佐竹仁さん、本間さん、石戸谷さん、谷中さん、大内さん、松久さん
 下段：左から竹谷さん、黒岩さん、倉兼議長、山口町長、深澤さん、長谷川さん、樋口さん



ふるさと貢献表彰

農業部門

黒岩 正さん (恩根内)

畑作農家として寒冷地における生産技術の研さんを重ね、一部に野菜の作付けなど複合的で柔軟な経営により規模拡大と経営の安定化を図りながら後継者を育成するとともに、農業委員を務めるなど、地域農業の発展に大きく貢献をされました。

竹谷 春一さん (恩根内)

酪農家として徹底した衛生管理のもとに乳質改善と生産技術の向上に努め、経営基盤の強化を図りながら後継者を育成するとともに、酪農組織の前身である酪農対策協議会会長や農業委員を務めるなど、地域農業の発展に大きく貢献をされました。

深澤 勝昭さん (南)

水稲農家として品質の向上と生産拡大により堅実な経営に努めながら畑作や野菜の作付けによる複合的経営に取り組むなど、経営の安定化を図りながら後継者を育成することも地域営農集団の役員を務め、地域農業の発展に大きく貢献をされました。

長谷川 一好さん (吉野)

水稲農家として品質の向上と生産拡大により堅実な経営に努められ、野菜の作付けやイチゴ施設栽培を先駆的に導入して複合的経営に取り組むなど、経営の安定化を図りながら後継者を育成し、地域農業の発展に大きく貢献をされました。

受賞者一覧

(順不同)

ふるさと貢献賞は、美深町の歴史を振り返り、農業や商工業などその道に精通した70歳以上の方に表彰盾を贈呈しました。

樋口 國夫さん (富岡)

水稲農家として規模拡大による経営の安定化に努められ、収穫・乾燥調製の共同化に取り組むなど先進的な経営を実践しながら後継者を育成するとともに、農協理事、もち米生産組合役員、農業委員を歴任し、地域農業の発展に大きく貢献をされました。

商工業部門

谷中 孝さん (第3)

昭和24年11月に洋品店を開業以来、長年にわたり地域住民に親しまれるお店として経営されました。また、商工会芸員として、繊維部会の設立や監事としても活躍され、町内商工業の発展に大きく貢献をされました。

佐竹 正二さん (第3)

昭和38年11月から旧山田クリーニング店に勤務するかたわら資格を取得され、昭和53年から現在地にて佐竹クリーニング店を開業されました。長年にわたりクリーニング技術の向上を図り、住民に信頼されるお店として公衆衛生の推進に大きく貢献をされました。

加藤 勲さん (第3)

昭和44年9月、パール理容院を開業。長年にわたる経営により、その卓越した理容技術を十分に発揮し、町民の期待に応えるとともに、まちの床屋さんとして住民に親しまれ、公衆衛生の推進に大きく貢献をされました。

石戸谷 元彦さん (第2)

昭和41年に地場産生乳を原料として美深ミルクプラントを設立し、牛乳の製造販売を手掛けられ、翌年から(株)石戸谷商事を開業。長年にわたり学校給食用牛乳の取り扱いをはじめ乳製品の卸販売・宅配など、町民への乳製品の普及と健康維持に大きく貢献をされました。

本間 忠昭さん (第1)

昭和32年から旭川市、札幌市において約9年間の経験を積み、昭和41年から現在地において本間理容院を開業されました。その卓越した理容技術は、地域住民の期待に応えるとともに、長年にわたり住民の公衆衛生の推進に大きく貢献をされました。

大内 邦夫さん (第4)

昭和36年から2年間、旭川市にて経験を積まれた後、昭和22年に創業した、まるだいの大内商店で先代とともに経営され、多くの住民に長年にわたり生鮮食料品や仕出し料理のお店として親しまれています。また、名寄地方食品衛生協会役員を務めるなど地域に大きく貢献をされました。

住民生活部門

松久 玲子さん (第1)

平成6年に美深町食生活改善協議会に入会されて以来、長年にわたり役員を務められ、協議会の運営や会員の指導に尽力されることにも、ボランティアで各種料理教室を開催するなど、食生活改善事業を通じて住民の健康づくりに大きく貢献をされました。

個人住宅前などの自主排雪費用に補助金を交付します

個 人や自治会などの営利を目的としない方で美深町に住所を有する方が、宅地内や私道などの排雪作業を行う際に補助金を交付します。この補助金は、町が指定する業者に依頼して実施する場合のみ交付対象となります。なお、営利事業者が処理すべき宅地内駐車場などの民有地は除きます。また、作業実施後に申し込まれたものは補助対象になりませんので、ご注意ください。



▶補助金額（1台運搬につき）

ダンプの区分	補助額
4トン以上10トン未満	1,000円
10トン以上	2,000円

- ▶利用回数 シーズン中3回まで
- ▶申込期間 平成27年3月31日まで
- ▶10トンダンプ以上取扱指定業者

㈸小倉建設	TEL2・2241
㈱菅野工務店	TEL2・3550
㈸クリーンサービス美深	TEL2・1501
美深町道除排雪協同組合	TEL2・1190

▶4トンから10トンダンプ未満取扱指定業者

㈸松久工務店	TEL2・1451
㈱菅野工務店	TEL2・3550
㈸美深自工	TEL2・1258

問 産業施設課施設グループ施設係
TEL・防災情報端末機 2・1625

INFORMATION

お気軽に相談を

あなたの地域の民生委員・児童委員です

民 生委員・児童委員は「地域福祉のボランティア」です。介護が必要な方や、子育てで悩んでいる方などの相談や支援を行ったり、行政との橋渡し役として活躍しています。どうぞ、お気軽にご相談ください。

民生委員・児童委員名簿

担当地区	氏名	電話番号	担当地区	氏名	電話番号
第1東	齊藤美代子	2・1030	仁宇布・東	十亀 孝宣	2・3566
第1西	上野 誠二	2・2870	南	鈴木 範子	2・2369
第2東	齊藤 直美	2・2797	敷 島	市名 弘子	2・3451
第2西	三好 豊勝	2・2074	吉 野	森元 康好	2・3743
第3東	長谷川笑子	2・3286	富 岡	俵 勝明	2・3619
第3西	岡崎 佳子	2・1122	斑 浜	伊藤 正昭	2・3697
第4東	伊東 春子	2・2457	川西・玉川	梶田 富重	2・1996
第4西	清水 節子	2・2270	西 紋	松浦美智子	2・2835
第5東	世継 一道	2・1508	恩根内東	若林 玲子	4・1213
第5西	玉置久美子	2・1459	恩根内西	増子 善美	4・1407
新生南	小野寺憲子	2・3385	主任児童委員	眞光三枝子	2・1418
新生北	佐藤 好子	2・1502	主任児童委員	宇野 育子	2・1129

任期：平成28年11月30日まで

問 住民生活課保健福祉グループ福祉係
TEL・防災情報端末機 2・1683

水道の凍結に注意しましょう

撮 氏0℃以下になると水道管の水も凍ってしまいます。水が凍ってしまうと氷となって膨張し、水道管やメーターを破裂させる場合があります。凍結を防止するには、水抜栓で水を抜くことが一番有効です。長期外出や夜間の冷え込みが厳しいときには、下記の手順でこまめに水落としを行うよう心掛け、もし凍結したときは、まず自分でとくしてみましょう。それでもとけない場合は、指定工事店へ凍結修理の依頼をしてください。この凍結修理には、料金がかかりますので家族みんなで注意しましょう。

指定工事店

㈸伊藤ボーリング工業	TEL2・1868
㈱道北暖房設備	TEL2・2718
㈱木本動力工業所	TEL2・1076
北建工業 ㈱	TEL2・1368
㈸松久工務店	TEL2・1451

水道のお知らせ

●水落としの手順

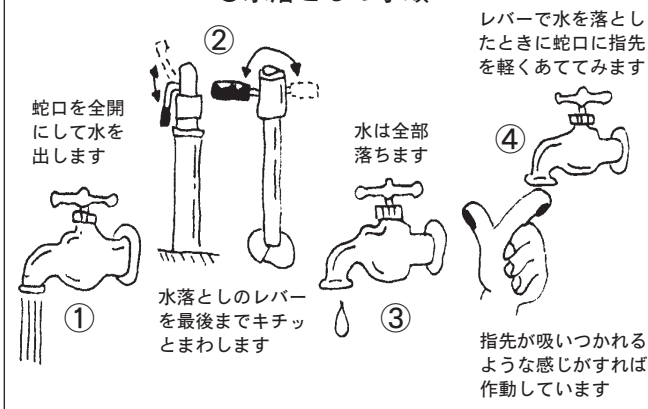

2015年農林業センサスを実施します

調査基準日 平成27年2月1日です

農 林水産省では、農林業の現状と変化を的確に捉え、きめ細かな農林行政を推進するために5年ごとに農林業を営んでいるすべての世帯や法人を対象に調査を行っています。平成27年1月下旬から、農林業を営んでいる皆さまのところに調査員がお伺いし、調査票への記入をお願いします。農林業の現状を知り、未来へつなげる大切な調査です。ご協力をお願いします。



農林業センサス

農林水産省 美深町

調理師就業届出

働いている調理師のみなさまへ

調 理師法では、調理業務に従事している調理師の方は、2年ごとに、12月31日現在の調理従事場所等を届け出なければならないと定められていて、今年は届け出の必要な年となっています。学校・病院・事業所・社会福祉施設・介護老人保健施設等多数人に飲食物を調理している施設や飲食店営業・魚介類販売業・そうざい製造業の店舗等で調理している調理師の方は、届け出が必要です。届け出は、1月15日(木)までに名寄保健所・各取扱所まで届けてください。



就業届出受理事務取扱所

- ▶西川鮮魚仕出し店(名寄市西2条6丁目)
TEL 01654・2・3386
- ▶三浦おかず店(名寄市西2条南6丁目)
TEL 01654・2・2022

問 北海道名寄保健所健康推進課
TEL 01654・3・3121

お宅の屋根は大丈夫ですか

屋根からの落氷雪事故防止

毎 年、沿道建物等からの落氷雪による死傷事故が多く発生しています。皆さんも、冬期間の生活にはご苦労されていると思いますが、冬期間の通行を円滑にし、事故を無くすため、特に、次のことに注意してください。



雪止めをつけましょう

屋根の雪が道路に落ちるような建物には、事故が起きないように、丈夫な雪止めをつけるようにしてください。

雪止めは点検・修繕を

雪止めは、強さがたりなかったり、さびたりしていると、こわれて落ちることもあります。必ず点検し、早めに修繕するようにしてください。

雪おろしは早めに

天気の良い日や雨のふったあとは、屋根の雪、氷、つららがたいへん落ちやすくなっています。早めに雪おろしをしてください。なお、雪おろしの際は、歩行者の安全を十分注意してください。

看板・ヒサシの雪にも注意

道内では、毎年屋根からの落雪などで、ケガをしたり、死亡する事故が起きています。商店などの看板やヒサシの雪にも十分注意しましょう。

落雪後は早めに処理を

屋根から大量の雪が落ちたときは、すぐに事故がないかどうか確認し、通行の支障にならないよう処理してください。また、敷地内の雪を道路に出すと、歩行者がたいへん迷惑します。出さないようにしてください。

子どもやお年寄りに声をかけよう

落雪事故の被害者の半分以上は子どもやお年寄りです。気が付いた時には、注意するように声をかけましょう。

北海道開発局 北海道 美深町 北海道警察

建設工事等入札結果報告

11月25日入札分

名称	工期	請負金額(円)	予定価格(円)	請負業者名
パンケ5線11号道路水源橋災害復旧工事	11/26~2/27	12,960,000	13,230,000	(株) 山崎組
清水25線道路豊清橋災害復旧工事	11/25~2/27	3,780,000	3,963,600	(有) 松久工務店



笑いで師走のひとつときを過ごす 林家正蔵さん出演「びふか寄席」

12月6日、落語家の林家正蔵さん・柳家三語楼さん・柳亭左龍さんと漫才のロケット団が出演した「びふか寄席」が文化会館COM100で開催されました。トリをかざった正蔵さんは、創作落語「読書の時間」を披露。読書時間がある学校で、父親の本棚から司馬遼太郎作「竜馬がゆく」を持っていったはずが、なんと、その本はカバーだけで中身は「官能小説」でした。そうとは知らない息子は、先生にいわれて、クラスでその本を朗読することになってしまいます。その息子と先生のやりとりがとても面白く、会場は大きな笑いに包まれ、楽しいひとつときを過ごしました。

本を朗読する場面の林家正蔵さん



「人の輪を広げてほしい」とメッセージを届ける山崎さん



美深高等養護学校協力会研修会 山崎理恵さんを迎え「ピアノリサイタル」

車いすのピアニスト山崎理恵さんのピアノリサイタル「ゆめをつなく、ココロのペダル」（同校協力会主催）が11月20日、文化会館COM100で開催されました。旭川市在住の山崎さんは、下半身が不自由なため、ピアノのペダルを踏む代わりに、息で操作する「ペダルアシスト装置」を使用して演奏活動をしています。研修会では、テーマ「夢を持ち努力することの大切さ」から同校生徒とのトークショーで始まり、山崎さんは「車いす生活になり、人生が変わった。障がいを持った方から、会うことの大切さを学んだ。人の輪を広げてほしい」と来場者にメッセージを送っていました。また、来場者は「愛の挨拶(エルガー)」など、親しみやすい名曲を楽しみました。

安心して暮らせる地域づくりを 美深町住民自治福祉大会

美深町社会福祉協議会・美深町自治会連合会主催の第13回住民自治福祉大会が11月15日、文化会館COM100で開催されました。展示即売会「福祉の杜」やフラダンス、民謡などの芸能発表に続き、栗山町社会福祉協議会事務局長の吉田義人さんを講師に迎え「ケアラー（無償の介護者等）支援を地域福祉の切り口に～次代に備え心の改革を～」をテーマに講演。ケアラーを地域で支え合う栗山町の取り組みを交え「突然くる介護に、早くから準備することが大事。在宅介護の高齢者がどんどん増え、すぐ施設に入ることは難しい。ケアラーの負担を皆で分かち合い、誰もが安心して暮らせる地域づくりを」と語り、対策の重要性を訴えていました。

介護者への支援が不可欠と語る吉田さん





限定販売1100本 かぼちゃどぶろく美深2014

美深町商工会青年部(齊藤雄太部長)は12月11日、美深産のカボチャ「くりじまん」・もち米「きたゆきもち」・「仁宇布の冷水」で仕込んだ「かぼちゃどぶろく美深2014」を制作し、数量限定で1100本販売しました。今年、オリジナル手提げ紙袋(2本用・4本用)を用意し、カボチャも「くりゆたか」から「くりじまん」に変更したことから、うまさも一味違います。なお、多くの方々から、今年もご好評をいただきました。



新酒「かぼちゃどぶろく2014」と「オリジナル手提げ紙袋」

美深町農業委員会 農業振興施策に関する建議書を提出

農業委員会の外崎敬雄会長・中村敏明代理・塩崎智史委員は12月8日に役場を訪れ、同建議書を山口町長に手渡しました。この建議書は、農業者の意見・要望等が反映されるよう取りまとめ、総会で決定されました。次年度にむけた建議内容は「安定した農業経営の確立」「将来に向けた農業経営体の育成」「農村住環境整備」「鳥獣被害防止対策」「食育・地産地消の推進」「国や北海道に対する要望・要請」になります。



山口町長の建議書を手渡す外崎会長

青年部員の手ほどきを受けた児童たち



J A北はるか青年部美深下川支部 美深産イモ・カボチャで「調理体験」

美深小学校で12月3日、農業青年が先生を務める子ども農業体験学習が開催されました。同青年部美深下川支部(加藤温紀支部長)は、食育活動として小学3年生向けに学習を行っています。同部員の畑から、秋に収穫したカボチャ「くりゆたか」とジャガイモ「きたあかり」を団子に調理したり、牛乳が入ったペットボトルを振って作ったバターなどの調理を体験。学習を通じて、児童が楽しみながら農業に関心を持っていました。

一生懸命もちをつく子どもたち



いっぱいおもちをたべるぞ!! 幼児センター「もちつき会」

毎年恒例のもちつき会が12月3日、幼児センターで行われました。もちつきは、0歳児から5歳児の子どもたちが昔ながらの木の「きね」と「うす」を使い、「よいしょ!」の掛け声にあわせて、元気よく「きね」をふりおろしていました。また、一生懸命ついたおもちは、「納豆もち」や「あんこもち」にして給食のときに味わい、子どもたちの「おいしい。おかわり!」という声に、先生たちも笑みがこぼれていました。



山口町長から金婚証記並びに記念品が贈られました



余興の踊り「道頓堀人情」で会場は盛り上がりました

これからも二人仲良く

結婚50周年を祝う金婚式が11月27日、文化会館COM100で開催されました。

町内では今年、11組のご夫婦が結婚50周年を迎えました。式典には、8組が出席して、食事や余興を楽しみました。喜びも悲しみも夫婦でともに分かち合い歩んできた皆さん。これからも夫婦円満で元気にお過ごしください。

金婚を迎えられたご夫婦

氏名 (自治会)	氏名 (自治会)
阿部賢一・一子(第1)	上坂 章・政子(第4)
飯田秀雄・育子(第1)	段下末男・キエ(新生)
山口晃弘・由美(第1)	宮城一朗・ヒロコ(新生)
岩崎春吉・澄子(第2)	山内敏武・裕子(新生)
菅野淳一・征子(第2)	鬼柳武夫・直子(恩根内)
佐藤 稔・幸子(第2)	

※敬称略

事務長の佐藤です。道内の厚生病院の中でも最北に位置する当病院は、開設以来、地域唯一の医療機関として人々の健康を支えてきました。また、一般病棟のほか、医療および介護保険対応の療養型病床群を配置しています。町内では、看護師の確保が難しくなっています。一般病棟において、夜間勤務はしばらくの間1人の看護師配置でした。平成23年12月からは、ほかの厚生病院より支援いただき、2人の看護師を配置し、夜間勤務を始めることができています。また、入院患者1人に対する看護師の人数に応じた「15対1」を取得することができ

看護師を募集しています

きました。

このことから、多くの患者の皆さまに満足いただける医療サービスを提供し、大幅な増収が見込めるため、経営面で大きく貢献しています。

けれども、ほかの厚生病院でも看護師の確保ができていないことから、今後の支援は難しい状況にあります。また、退職者の補充もできない場合は、医療法に基づき施設基準を辞退しなければなりません。

ぜひ美深厚生病院と一緒に働いていただける知人の看護師をご存知でしたら、ご紹介をお願いします。また、美深厚生病院に就職希望の看護学生には、月額4万円(町)・月額5万円(厚生連)の奨学金を貸与します。

ご不明な点はお問合せください。

美深厚生病院 からのお知らせ

■ 問合せ先 TEL 2・1631





イメージキャラクター

おじゃまします！ 地域包括 支援センターです。



■問合せ先 地域包括支援センター TEL 2・2707
【防災情報端末機 2・1683】

認知症 サポーターキャラバン

町の高齢化率は約37%になり、認知症の診断などを受けて生活している方が増えています。

みなで認知症の人とその家族を支え、誰もが暮らしやすい地域をつくっていく運動「認知症を知り地域をつくる10力年」の構想も最終年となりました。

キャンペーンの一環である「認知症サポーターキャラバン」では、認知症を正しく理解し、認知症の方や家族を見守る「認知症サポーター」を養成し、全国540万人（平成26年9月30日現在）のサポーターが、安心して暮らせる町づくりを目的として活動が展開されています。

あなたも認知症 サポーターになりませんか

町の認知症サポーター養成講座を各種団体や自治会などで実施し、8回の講座開催から、現在107人のサポーターがいます。

認知症サポーターは「なにか特別な事をする人」ではありません。

認知症についての正しい知識を習得し、自分のできる範囲で認知症の人や家族を応援するのが認知症サポーターの役割です。

例えば、友人や家族に講座で学んだ知識を伝えること、認知症の方や家族の気持ちを理解しようと努めるということもサポーターにできる支援のひとつです。

そのほかにも商店や交通機関、自らの働いている場所からできる範囲で手助けするなどいろいろな関わり方があります。

認知症サポーターになる には養成講座を受けましょう

講師役である「認知症キャラバン・メイト」が地域の方や職域団体を対象に、認知症の正しい知識や付き合い方について講座を行うことを「認知症サポーター養成講座」と呼びます。

この養成講座を受けた人が「認知症サポーター」です。

また、講座を修了すると認知症を支援するサポーターの目印として、オレンジ色のブレスレット「オレンジリング」（写真参照）をつけてもらいます。



認知症養成講座の 受講方法

5人以上の方が集まる機会があれば、講座の開催が可能です。

自治会や各種団体などでの開催も可能です。

また、近所や友人などの仲間での受講もできますので、ご希望の方は地域包括支援センターまでご連絡ください。

ぜひ、この機会に受講して認知症に対する正しい知識を理解し、誰もが安心して暮らせる町づくりに参加していきませんか。



オレンジリング

講座の内容

○内容／

- 認知症を理解する
- 認知症とはどんな病気
- 認知症の症状・診断・治療、予防など
- 認知症の人と接するときの心構え



○講師／地域包括支援センター職員

○講座の所要時間／1時間30分を目安とします

○費用／無料



土の話

乾土効果

紅葉の秋も深まる頃、美深町のみじかい夏も終わり、収穫時期も終えた水田や畑では、早々に作物の残りがすが片付けられ、耕すところがあります。

この作業は、雪解けを迎えた翌春の苗植え期間が短いために、準備作業がもしれません。

しかも、土壌管理面からも耕運は合理的な作業といえます。

湿った土壌中には、条件による小動物や微生物が生き息し、有機物の分解と微生物の繁殖の平均が保たれています。

また、濡れた土壌中には、微生物を食べて生息していた原生動物や乾燥に弱い微生物はいなくなります。

濡れた土壌に水分を加え、水田や畑の状態に戻し、温度を約30℃に保ちながら約3週間経過すると、この間生き残った微生物は、生存競争の相手が少なくなっていたため、盛んに繁殖活動をはじめます。

さらに、乾燥していなくなった微生物の有機物などを分解し、多量の「アンモニア態窒素」を作り出し、畑の状態から条件次第で「アンモニア態窒素※」がさらに酸化され「硝酸態窒素※」にまで変化します。

また、土壌を乾燥したりふたたび湿らせたりすると、乾燥を受けなかった場合に比べて盛んに微生物が働き腐植を分解する結果、アンモニア態窒素の生成量が著しく増加してくる現象を「乾土効果」といいます。

この効果は、風乾土100gから新たに生成された「アンモニア態窒素」「硝酸態窒素」をmg数で表わし、その量が多いほど乾土効果

の程度が大きいです。大きな乾土効果を得るためには、いかにして土を乾かしておくかが重要にもなっています。

したがって、秋の耕運は農業機械でロータリーまではかけず、荒起こしにとどめ、乾燥させることで大きな効果が期待されているそうです。



乾土効果を活用する畑

※アンモニア態窒素:

生物の死骸やふん尿などを由来とした有機窒素(タンパク質やアミノ酸)あるいは尿酸、尿素が分解したときにアンモニアとなること

※硝酸態窒素:

化合物中に硝酸塩として含まれる窒素。土壌中で水に容易に溶け、余剰な化学肥料や家畜の糞尿などから溶脱し、水質汚染の原因となる

年金窓から

被扶養配偶者非該当届について

第3号被保険者の記録不整合問題※に対応するため、法律が公布されました。平成26年12月から、第3号被保険者が次の事項に該当した場合は、被扶養配偶者でなくなったことを事業主など経由して届け出てください。

- 【届出が必要となる場合】
- 第3号の収入が基準額以上に増加し、扶養から外れた場合
- 離婚した場合

○離婚した場合

※第3号被保険者の記録不整合問題
被扶養配偶者(第3号被保険者)が、実態としては第1号被保険者となったにもかかわらず、必要な届出を行わなかったために、年金記録上は第3号被保険者のままとなり年金記録の不整合が生じることです。

不整合期間は種別変更の手続きを行うことで第1号被保険者期間となります。ただし、保険料の支払いが必要となることから、保険料の支払いがないと未納期間となり、将来、無年金や低年金につながる可能性があります。

国民年金保険料の納め忘れはありませんか

日本年金機構では、平成26年度に国民年金保険料の納め忘れのある方へ納付書を送付しています。

また、金融機関・郵便局・コンビニエンスストアでの納付をお願いします。

このまま保険料の納付がないと、将来の老齢基礎年金額が減額されるだけでなく、老齢基礎年金、障害基礎年金や遺族基礎年金などの年金が受け取れないこともあります。

また、経済的に保険料の納付が困難な場合は、ご本人からの申請に基づき、保険料の納付が免除または猶予される制度がありますので、お問い合わせください。

■問合せ先

ねんきんダイヤル
TEL 0570・05・1165

住民生活課
生活環境グループ
戸籍年金係
TEL 2・1613
防災情報端末機 2・1614

冬道での交通事故防止

～冬道は 危険がいっぱい スピードダウン～

こ
ち
ら
警
察
署



「止まりにくい」を意識しましょう

凍結・圧雪路面では、ブレーキを踏んでもすぐに停止することはできません。夏道よりも10キロ以上スピードを落とすとともに、3倍以上の車間距離を取り、交通事故を防止しましょう。

「見えにくい」を意識しましょう

道路脇や交差点の雪山が視界をさえぎるケースでは、減速または一時停止を心がけ、安全確認をしながら徐々に交差点に進入するなど、雪山の陰からの歩行者の横断に十分注意しましょう。悪天候時は、吹きだまりや吹雪による視界不良の危険性がありますので、あらかじめ道路交通情報を確認し、不要な外出は控えましょう。

交差点付近は特に注意

交差点付近はミラーバーン状態になり、非常に滑るので注意が必要です。

「急」のつく操作は危険です

冬道では、急発進、急加速、急ハンドル、急ブレーキなどの「急」のつく操作はスリップの原因となり大変危険です。スピードダウンや早めブレーキなど、慎重な運転を心がけましょう。

カーブの手前で減速

カーブ途中のブレーキはスピンなどの危険、手前で十分減速して進入しましょう。

美深警察署 TEL・防災情報端末機 2・1110 警察相談電話 0166・34・9110又は#9110



「ミマモロウ」
美深警察署
オリジナルキャラクター

110番通報の適切な利用をお願いします
110番は、事件や事故などが発生した場合に、警察へ緊急通報をするための電話です。
電話に出た警察官の質問には、慌てず落ち着いて正しく応答してください。
携帯電話の場合、歩きながらの通報は、通話が途切れることがありますので控えてください。また、車を運転しながら通話することは法令違反になります。
必ず安全な場所に停止して通報してください。
耳や言葉の不自由な方が聴覚障害者用のメール110番で通報するときは、「事件・事故の内容」、「詳しい場所や目標物」、「メールアドレス」を正しく入力してください。
急を要しない相談などは、警察相談電話#9110または最寄りの警察署、交番・駐在所へお問合わせください。



消 防 署
だ
よ
り

新年あけましておめでとうございます。
今年も火災予防をよろしくお願いします。

除排雪に協力を

町内には消防用水利として消火栓、防火水槽が設置されており、消防署では年間を通して維持管理を行っています。

家庭での燃料の保管について

特に、冬期間は周囲の除雪を行うなど、火災時に素早く使用できるようにしています。
消防用水利施設付近への排雪や投雪は、消防活動に支障をきたす恐れがありますので、絶対にしないでください。
また、排水溝や河川への投雪は冠水などの被害が発生する恐れがありますので、ご注意ください。

ガソリンは、マイナス40度でも気化するので、少しの火源でも容易に燃焼する危険な液体です。
除雪機などに使うガソリンを保管しているご家庭は、火災の発生危険が高まるだけでなく、火災発生時には爆発的な炎焼拡大が予想されます。

燃料を保管する場合は、消防法令に適合した金属容器を使用してください。

美深消防署

TEL・防災情報端末機
2・11136

暮らしの お知らせ

このコーナーには、皆さんの暮らしに役立つ情報を掲載しています。

税について

償却資産の申告は
1月7日からです

固定資産税は「土地・家屋・償却資産」の3つからなっています。

償却資産は、土地や家屋以外の事業用資産で、主に次の項目に該当する資産をいいます。

●主な償却資産

- ① 構築物
- ② 機械や装置
- ③ 車両や運搬具
- ④ 工具・器具・備品

これらの資産を事業用に供している人は、平成27年1月1日現在の資産所有状況を申告してください。

●申告期限

平成27年1月30日(金)



鏡開き
1月11日

■提出・問合せ先

住民生活課
税務グループ税務係

TEL 2・1612
防災情報端末機 2・1614

検診

乳・子宮・大腸がん
検診無料クーポン券は
お使いになりましたか

町では対象年齢の方に「40歳の乳がん検診」「20歳の子宮がん検診」「40・45・50・55・60歳の大腸がん検診」の無料クーポン券を発行しています。

有効期限は、平成27年3月31日までとなっています。また、乳がん・子宮がん・大腸がんは、それぞれ個別検診も行っています。

大腸がん検診の個別検診を希望される方は、事前に大腸がん検査キットが必要

平成27年度臨時職員および代替職員として従事する方を募集します

美深町臨時職員・代替職員の募集

美深町では、次のとおり臨時職員および代替職員任用登録者を募集します。

募集職種

- (1) 臨時職員 ※職員に準じた週5日、1日7時間45分を基本としたフルタイム勤務
 - ①事務補助員(役場庁舎ほか)
 - ②公務補(仁宇布小中学校)
 - ③地域包括支援センター補助員
- (2) 代替職員 ※1日1時間～7時間45分のパートタイム勤務で登録制
 - ④教諭・保育士(幼児センター)
 - ⑤通園バス添乗員(幼児センター)

応募資格

美深町内に居住する高校卒業程度の学力を有する方。
ただし、職種②については、仁宇布地区に居住する方。
職種③については、介護支援専門員・看護師・保健師・社会福祉士のいずれかの資格を有する方。
職種④については、幼稚園教諭または保育士の資格を有する方。

申込方法

1月30日(金)午後5時30分までに希望職種を必ず記載した履歴書(市販のもの)および職種③、④は資格証明書(写し)を役場総務課総務グループ総務係に提出してください。
(郵送での申し込みも1月30日必着)

雇用方法

臨時職員は4月1日から、代替職員は任用候補者名簿に登録し業務繁忙に応じて雇用します。
※代替職員は、登録したことにより必ず任用されるものではありませんので、あらかじめご承知ください

雇用期間

平成27年4月1日から平成28年3月31日までの1年間を予定し、半年更新。

選考方法

書類による第1次選考を行い、合格者のみ第2次選考として面接を実施(2月中、別途通知)

その他

勤務内容・勤務時間・給与など詳細については、職種①、③は役場総務課まで。その他の職種は、教育委員会までお問い合わせください。

【問合せ先】

役場総務課総務グループ総務係
教育委員会教育グループ学校教育係

TEL・防災情報端末機 2・1611
TEL・防災情報端末機 2・1744

となりますので、保健センターまでご連絡ください。クーポン券を利用されていない方は、この機会にぜひ利用しましょう。

■問合せ先
住民生活課
保健福祉グループ保健係
TEL 2・1685

防災情報端末機 2・1683

制度

まちづくり活動に補助

町の特徴を生かしたさま

わがやのアイドル

はし 橋 もと 本 る 琉 生 ちゃん



H24・5・15生
第1自治会
父：博幸さん
母：さとみさん

○恐竜好きのるい君。パパ、ママの大切な物は壊さないでね！…(パパ・ママ)

に い だ み おり 丹伊田 翠 織 ちゃん



H24・5・19生
第2自治会
父：和博さん
母：奈津恵さん

○思いやりの心を大切に、いつもキラキラと輝いていてね…(父・母)

催し

地域づくり講演会 (地域づくりLTP研修会)

町では、美深の大自然や観光資源などを活用し、今後新たなまちづくりや町おこしを進めていくこと、人材育成を目的として、「地域づくり講演会」を開催します。参加を希望される方は、総務課企画グループ調整係までご連絡ください。
●演題「美深町における観光づくり」を考える

●講師 (株)北海道宝島旅行社 代表取締役社長 鈴木宏一郎氏

●とき 1月31日(出)

午後1時から2時40分

●ところ

文化会館COM100小ホール

■問合せ先

総務課
企画グループ調整係

TEL 2・1645

防災情報端末機 2・1611

申請

農業委員会委員の選挙 人名簿登録の申請を

農業委員会委員選挙人名簿は、毎年1月1日現在で登録申請書に基づいて調整されますので、平成27年1月10日(出)までに申請してください。

申請できるのは、美深町に住所を有し、平成7年4月1日以前に生まれた方で、次のいずれかに該当する方です。
① 30アール以上の農地について、所有権・賃借権に基づき年間60日以上耕作業を営む方
② ①の方の配偶者または同居の親族で、年間60日以

上の耕作に従事する方
③ 農業生産法人で年間60日以上耕作に従事する構成員

■提出・問合せ先

美深町農業委員会

TEL 2・1642

防災情報端末機 2・1641

寄付

ありがとうございます
ごこいませす
(敬称略)

●美深町に (11月受付分)
○まちづくり応援基金寄付
8件：21万5千円

●社会福祉協議会愛情銀行に (11月受付分)
○亡母の追善供養として

石川 鉄男(南)

社会福祉協議会へ 2万円

南自治会へ 5万円

○亡義母の追善供養として

今村 和男(第3)

社会福祉協議会へ 1万5千円

第3自治会へ 1万円

戸籍のまど

(敬称略・11月分)

◆おくやみもうしあげます

亡き人 歳 自治会

石塚 清 82 第1

高山三與四 88 第4

橋本 安隆 77 新生

北海道電力からのお願い
節電のご協力をお願いします

ご家庭での節電ポイント
節電をお願いしたい期間・時間帯

12月1日(月)～3月31日(火)
 平日8時～21時 ※12月29日～31日、1月2日を除く

4.7%以上の節電（2010年度の実績との比較して）を目安にご協力をお願いします。

特にご家庭においては、電気のご使用が増える夕方以降(16時～21時)の時間帯のご協力をお願いします。

節電にご協力いただきたい電気製品

照明、冷蔵庫、テレビなどを中心に普段使用している電気製品について節電のご協力をお願いします。また、外出の際には待機電力などの削減もお願いします。ご家庭では冬の19時頃に平均で約1,000Wの電力を消費し、そのうち照明、冷蔵庫、テレビが4割以上を占めています。外出中の場合でも、冷蔵庫、温水洗浄便座は待機電力などにより、平均で約250Wの電力を消費しています。

問 北海道電力株名寄営業所
 TEL01654・3・2131

冬の平日の家庭での使われ方（イメージ）

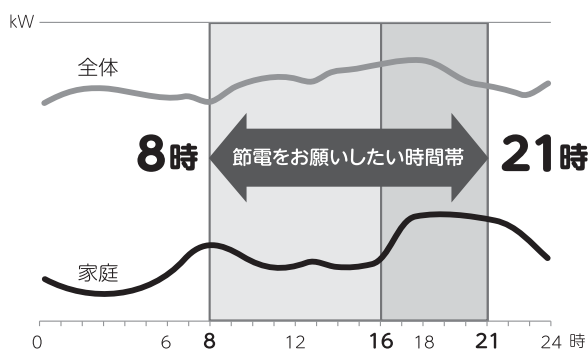

冬の平日の家庭での消費電力（19時）

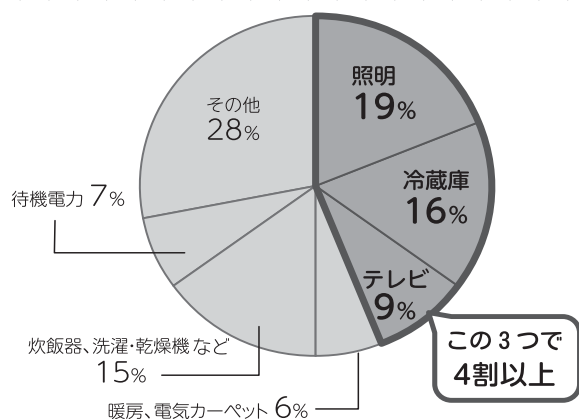

選挙管理委員会からのお知らせ
第47回衆議院議員総選挙開票結果



注目の投票率は71.16%

12月14日に行われた衆議院議員総選挙の美深町開票区の結果は次のとおりです。

【小選挙区開票結果】

- ▶ 当日有権者数 4,098人
- ▶ 投票者数 2,916人
- ▶ 投票率 71.16%

届出順位	届出政党	候補者氏名	得票数
1	民主党	ささき隆博	1,234
2	日本共産党	おぎょう和敏	201
3	自由民主党	今津ひろし	1,381

【比例代表開票結果】

- ▶ 当日有権者数 4,098人
- ▶ 投票者数 2,916人
- ▶ 投票率 71.16%

届出順位	届出政党	得票数
1	幸福実現党	23
2	日本共産党	213
3	自由民主党	966
4	公明党	256
5	社会民主党	76
6	民主党	959
7	維新の党	203
8	次世代の党	25
9	支持政党なし	91



JANUARY
睦月(むつき)
2015

催しもの

ご・あ・ん・な・い

行事日程は、変更になる場合があります。
お確かめのうえ、ご利用ください。



とき	催しもの(時間・ところ)	健康カレンダー
1(木)	(元旦)	
2(金)		
3(土)		※健康相談の日程 相談日に都合がつかない方は、ご相談ください。
4(日)		○毎週月曜日 母子手帳交付、妊婦・乳幼児相談 健康(糖尿病など)・栄養相談
5(月)	新年交礼会(11:00・文化会館COM100小ホール) 美深消防団出初式並びに新年交流会(12:30・文化会館COM100)	
6(火)	役場仕事始め 心配ごと相談(13:00~15:00・第3コミセン)	育児サークル開放日(10:00~12:00・保健センター) BCGワクチン予防接種(受付13:15~13:30・美深厚生病院)
7(水)		
8(木)	びふかスポーツクラブ「冬休みスポーツ学びクラブ」 (13:30~15:30・文化会館COM100)	ヒブワクチン予防接種(受付15:30~15:45・美深厚生病院)
9(金)	びふかスポーツクラブ「とっとの会」(10:00・町民体育館) びふかスポーツクラブ「冬休みスポーツ学びクラブ」 (13:30~15:30・文化会館COM100)	高齢者肺炎球菌ワクチン予防接種 (受付10:30~10:45・美深厚生病院)
10(土)	自治会長新年交流会(15:30・びふか温泉)	○高齢者肺炎球菌ワクチン ※接種対象や助成などは、保健センター☎2・1685へ問合せ ください。
11(日)	成人式(受付12:30、式典13:00・文化会館COM100文化ホール)	※美深厚生病院は、接種日の10日前までに保健センター に予約をしてください。
12(月)	(成人の日)	※瀬尾医院・名寄吉田病院の予約は、直接問合せください。
13(火)	美深高等養護学校始業式 親子食育料理教室(10:00~13:00・文化会館COM100調理室)	育児サークル開放日(10:00~12:00・保健センター) 水痘ワクチン予防接種(受付13:15~13:30・美深厚生病院)
14(水)	運転免許証更新時講習 (優良14:00、一般15:00・文化会館COM100視聴覚室)	乳幼児健診(受付14:00・保健センター)
15(木)	【0歳児対象】子育て支援「遊びの広場」(9:30~11:30・幼児センター) びふかスポーツクラブ「冬休みスポーツ学びクラブ」 (13:30~15:30・文化会館COM100)	小児用肺炎球菌ワクチン予防接種 (受付15:30~15:45・美深厚生病院)
16(金)	びふかスポーツクラブ「冬休みスポーツ学びクラブ」 (13:30~15:30・文化会館COM100)	高齢者肺炎球菌ワクチン予防接種 (受付10:30~10:45・美深厚生病院)
17(土)	札幌美深会新年の集い(札幌市) びふかスポーツクラブ「りとるきっずスキー教室」 (10:00~12:00、13:30~15:30・美深スキー場)	
18(日)	びふかスポーツクラブ「りとるきっずスキー教室」 (10:00~12:00、13:30~15:30・美深スキー場)	
19(月)	美深高等学校冬季休業明け集会 美深町商工会新年交礼会並びに平成26年度優良従業員表彰式(18:00・SUN21)	健康・栄養相談(9:00~16:30・保健センター) ちびっこひろば(10:00~12:00・保健センター) おたふくかぜワクチン予防接種(受付10:30~10:45・美深厚生病院)
20(火)	幼児センター〔短時間児〕・美深小学校・仁宇布小中学校・美深中学校 始業式 心配ごと相談(13:00~15:00・第3コミセン)	育児サークル開放日(10:00~12:00・保健センター) 麻しん風しんワクチン予防接種(受付13:15~13:30・美深厚生病院)
21(水)	運転免許証更新時講習(違反14:00・文化会館COM100視聴覚室)	1歳6カ月、3歳児健診(受付13:00・保健センター) 2歳6カ月歯科検診(受付13:00・保健センター)
22(木)	【0~2歳児対象】子育て支援「遊びの広場」(9:30~11:30・幼児センター)	四種混合ワクチン予防接種(受付15:30~15:45・美深厚生病院)
23(金)	びふかスポーツクラブ「とっとの会」(10:00・町民体育館)	高齢者肺炎球菌ワクチン予防接種 (受付10:30~10:45・美深厚生病院)
24(土)		乳がん・子宮がん検診 予約制 (受付8:30~9:30、12:30~13:00・保健センター)
25(日)	第33回全町男子ミニバレーボール大会(9:30・町民体育館)	乳がん検診 予約制 (受付8:30~9:30、12:30~13:00・保健センター)
26(月)	COMカレッジ110美深大学「新年の集い」 (11:00・文化会館COM100文化ホール)	健康・栄養相談(9:00~16:30・保健センター) ちびっこひろば(10:00~12:00・保健センター)
27(火)	びふかスポーツクラブ「Kids」(18:15・町民体育館)	育児サークル開放日(10:00~12:00・保健センター) 不活化ポリオワクチン予防接種(受付13:15~13:30・美深厚生病院)
28(水)		
29(木)	【0~2歳児対象】子育て支援「遊びの広場」(9:30~11:30・幼児センター)	
30(金)		高齢者肺炎球菌ワクチン予防接種 (受付10:30~10:45・美深厚生病院)
31(土)		

編集後記

今月号の表紙は、美深高校写真部の生徒が撮影した写真です。同校写真部は、北海道高等学校文化連盟道北支部写真展や写真道展などで活躍されています。今回は、活動の足跡の一部を紹介したく、素晴らしい作品を提供していただきました。今後も、高校生活を通じて見たこと、感じたことを作品に生かしていただきたいと思います。



提供していただいた作品の一部を紹介します

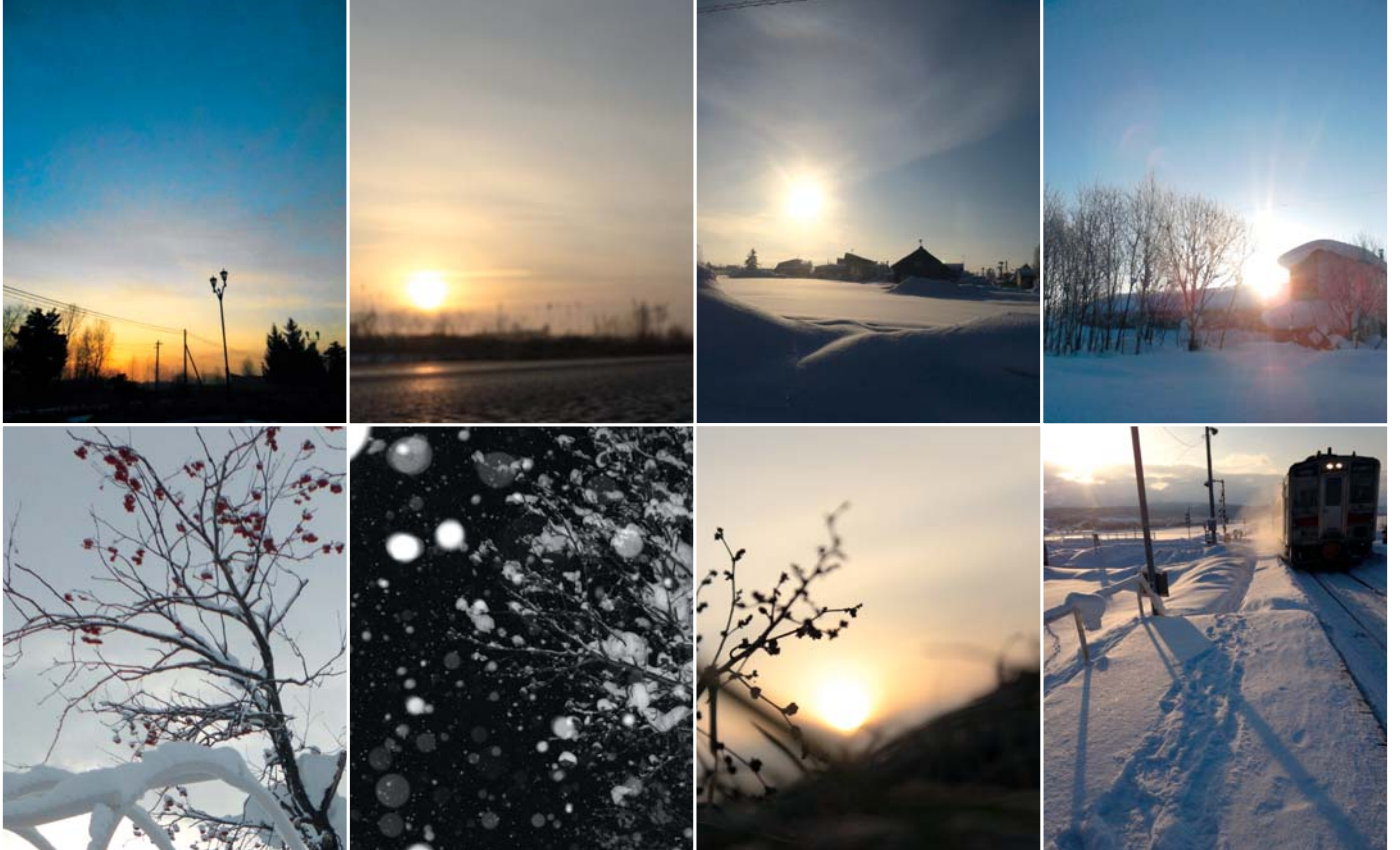

皆様のご健康とご多幸をお祈りいたします。
本年もどうぞよろしくお願ひ申し上げます。

