



シンガーソングライター ^{さくらば}桜庭 ^{ひとし}和さん (前列左から3人目)
美深町観光大使就任記念コンサート

美深町出身の桜庭和さん観光大使任命式と就任記念コンサートを文化会館COM100で行いました。山口町長から、任命証・たすき・名刺を手渡された桜庭和さんは「これからも観光大使として美深町を宣伝していきたい」と抱負を語りました。(9月12日)

No.750

BIFUKA 2015
(平成27年) 11



びふか



●まちの動き (9月末現在)
人口/4,645人(-15)・世帯数/2,331世帯(-8)
ホームページアドレス
<http://www.town.bifuka.hokkaido.jp>

携帯電話やスマートフォンからQRコードを読み取るとアクセスできます

決算報告

3億6,830万円の
実質黒字決算

各会計決算総括表

会計名	歳入決算額	歳出決算額	差引	
一般会計	62億820万円	58億2,554万円	3億8,266万円	
特別会計	国民健康保険特別会計	6億4,551万円	6億1,943万円	2,608万円
	後期高齢者医療保険特別会計	7,411万円	7,403万円	8万円
	介護保険特別会計	4億9,438万円	4億9,438万円	0円
	簡易水道事業特別会計	4,886万円	4,886万円	0円
	下水道事業特別会計	2億3,711万円	2億3,711万円	0円
合計	77億817万円	72億9,935万円	4億882万円	
公営企業会計 水道事業	収益的	9,621万円	7,856万円	1,765万円
	資本的	796万円	5,181万円	△4,385万円

※資本的収支の不足額4,385万円は、当年度分消費税等資本的収支調整額、減債積立金、過年度分損益勘定留保資金で補てん。

9月に開催された第3回町議会定例会において、平成26年度の一般会計、5特別会計、公営企業会計の決算が認定されました。一般会計では、地方交付税が当初予算を上回ったことなどにより歳入歳出差引額は3億8,266万円で、ここから繰越明許費財源(注1)となる1,436万円を差し引き、3億6,830万円の黒字決算となりました。このうち、地方財政法の規定により、2分の1を下回らない額を平成27年度において基金に積み立てることとしています。

(注1)繰越明許費…経費の性質や予算成立後の事情により年度内に支出が終わらないと見込まれるものを、翌年度に繰越して支出できる経費のこと

一般会計歳入 62億820万円

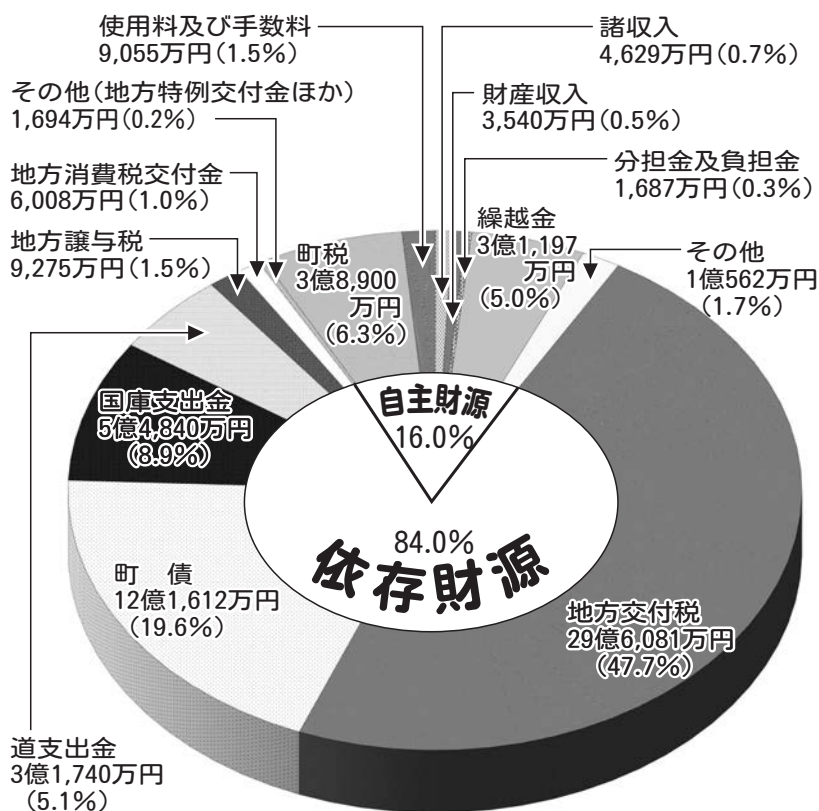

一般会計 歳入総額 62億820万円

平成26年度の歳入決算額は、62億820万円で25年度と比べ7億9,808万円(14.8%)の増加となりました。増加の主な理由は、大型の施設整備事業に伴う国や道の交付金などがあったことに加え、これらの施設整備事業に伴う地方債の借入が多額となったことなどからです。また、昨年と比較して特徴的な増減として、公共施設の整備に充当した基金の繰入によって、繰入金が9,910万円(2,149.7%)の増となりました。自主財源の約4割を占める町税では、前年度対比で9万円の増加となりました。固定資産税と軽自動車税は昨年度からいずれも微増、町民税においては法人町民税で減となったものの、個人町民税でそれを上回る増となり、町民税全体では116万円の増加となりました。一方、町たばこ税では販売本数の減によって、268万円の減少となりました。

■歳入の内訳

科 目		金 額	内 容	構成比
依 存 財 源	地方交付税	29億6,081万円	町の状況など(人口、世帯数など)により一定の算式で計算された収支の不足額が交付	47.7%
	町 債	12億1,612万円	建設事業などを行う場合に国などから借り入れる借金	19.6%
	国庫支出金	5億4,840万円	道路建設や公共施設建設事業などに対して支出される国からの補助金	8.9%
	道 支 出 金	3億1,740万円	道が行うべき事務の委託金や道の政策による補助金	5.1%
	地方譲与税	9,275万円	国税の自動車重量税などが、一定の算式により地方道の整備に要する財源として交付	1.5%
	地方消費税交付金	6,008万円	地方消費税の一部を一定の算式により交付	1.0%
	そ の 他	1,694万円	地方特例交付金、交通安全対策交付金、自動車取得税交付金など	0.2%
自 主 財 源	町 税	3億8,900万円	町民税や固定資産税、軽自動車税、町たばこ税などの町税	6.3%
	使用料及び手数料	9,055万円	各公共施設の使用料、ごみ処分、住民票・戸籍謄本などの手数料	1.5%
	財 産 収 入	3,540万円	町有財産の貸付料・売払い収入など	0.5%
	繰 越 金	3億1,197万円	前年度会計からの繰越金	5.0%
	分担金及負担金	1,687万円	保育料や老人福祉施設入所者費用など	0.3%
	諸 収 入	4,629万円	雑入など	0.7%
	そ の 他	1億562万円	寄付金、繰入金	1.7%
歳入決算額合計		62億820万円		

一般会計

歳出総額 58億2,554万円

平成26年度の歳出決算額は、58億2,554万円と25年度と比較して9億2,439万円(18.9%)の増加となっています。歳出決算額の58億2,554万円を平成27年3月末の人口4,678人で割ると、町民一人当たりに使われたお金は、およそ124万5千円となります。各項目で使われた主な支出内容については、次のページからお知らせします。



【問合せ先】

総務課総務グループ財政係
TEL2・1639
防災情報端末機2・1611

一般会計歳出 58億2,554万円

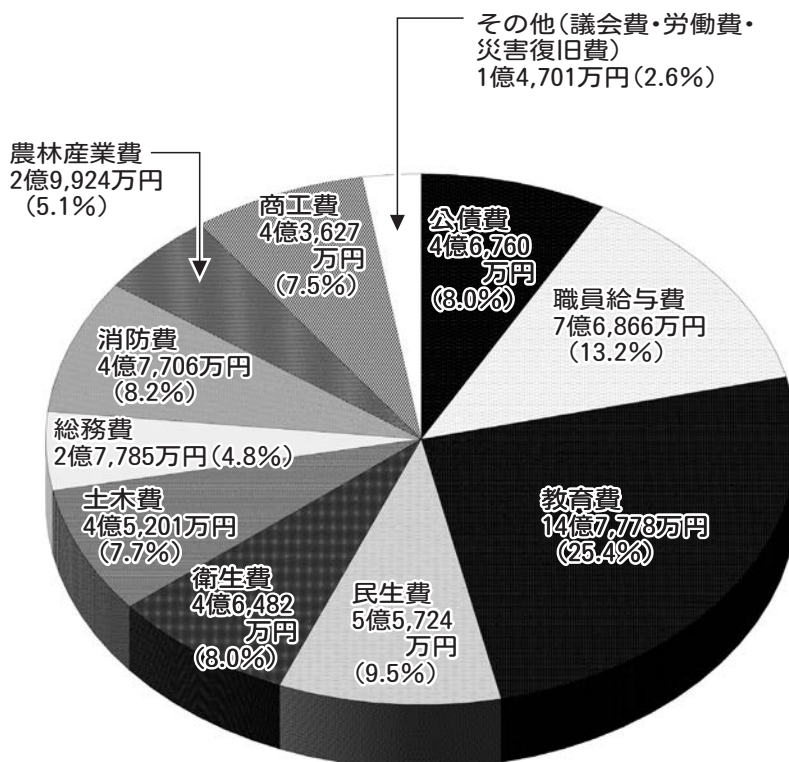

農林産業費 2億9,924万円 (5.1%)



農林業の効率的かつ安定的な経営を図るため、さまざまな農業振興対策や農畜産物の販路拡大の推進、土地基盤の整備や農道整備のほか、町有林の育成などに使われています。平成25年度と比較して米麦乾燥調整施設整備事業補助などにより4,772万円(19.0%)の増加となりました。

- 主な事業
- ▷ 農業振興補助金(稲作・畑作・酪農・畜産)
 - ▷ 米麦乾燥調整施設整備事業補助
 - ▷ 農地防災事業(辺浜・斑浜)補助
 - ▷ 林業経営安定化対策推進協議会負担金
 - ▷ 農畜産物販路拡大PR事業など

商工費 4億3,627万円 (7.5%)



商工会事業補助や町内の商工業振興対策、びふかアイランド管理や観光振興対策などに使われています。平成25年度と比較して商工業担い手支援補助事業、びふか温泉木質バイオマスボイラ施設整備の実施などにより2億2,686万円(108.3%)の増加となりました。

- 主な事業
- ▷ 商店街活性化事業
 - ▷ 快適な住まい環境と商工業振興補助金
 - ▷ 商工業担い手支援補助金
 - ▷ 商工会事業補助
 - ▷ 観光協会事業補助
 - ▷ びふか温泉木質バイオマスボイラ施設整備事業など



土木費 4億5,201万円 (7.7%)



町道の維持・改良や冬期間の除雪、公園の維持管理、公営住宅の補修などに使われています。平成25年度と比較して雪寒機械(7tトラック)の購入が完了したことや除雪に伴う経費の減、さらには道路改良工事の減少などにより、8,209万円(15.4%)の減少となりました。

- 主な事業
- ▷ 東1号道路北線改良工事
 - ▷ 9線道路改良工事
 - ▷ つくし団地屋根防水改修工事
 - ▷ 町道除雪委託業務、除雪機械等借上げなど

消防費 4億7,706万円 (8.2%)



美深町の消防救急活動に必要な経費を上川北部消防事務組合に支出しています。平成25年度と比較して美深消防署庁舎改修工事、消防デジタル無線整備事業などにより2億7,914万円(141.0%)の増加となりました。

総務費 2億7,785万円 (4.8%)



役場庁舎、町有財産の維持管理や自治会活動補助、交通防犯対策などに使われています。広報誌びふかの発行経費もこの科目から支出されています。平成25年度と比較して公共施設整備基金への積立額が減少したことなどにより、3億2,771万円(54.1%)の減少となりました。

- 主な事業
- ▷ 町内・農村地区街灯維持費補助事業
 - ▷ フレンドバス運行委託事業
 - ▷ 恩根内線・仁宇布線バス運行費補助事業
 - ▷ 自治活動推進交付金事業
 - ▷ 上川広域滞納整理機構負担金
 - ▷ 広報広聴活動事業など



民生費 5億5,724万円 (9.5%)



高齢者や障害者福祉、児童福祉の維持・向上のために使われています。平成25年度と比較して906万円(1.6%)の減少となりました。

- 主な事業
- ▷ 障害者介護給付・訓練等給付事業
 - ▷ 重度障害者・老人・乳幼児・ひとり親家庭医療費扶助事業
 - ▷ 除雪サービス事業委託料
 - ▷ ぬくもり助成事業
 - ▷ 児童手当支給など

衛生費 4億6,482万円 (8.0%)



健やかな生活を送るための各種検診事業・予防接種業務や快適な生活環境を維持するため、ごみ収集・分別、炭化ごみ処理施設・し尿処理施設の維持などに使われています。平成25年度と比較して広域ごみ処理施設の建設に伴う名寄地区衛生施設事務組合負担金の増額などにより、3,504万円(8.2%)の増加となりました。

- 主な事業
- ▷ 美深厚生病院運営支援補助金
 - ▷ 訪問看護ステーション運営費補助
 - ▷ 名寄地区衛生施設事務組合負担金(炭化ごみ処理・し尿処理・広域ごみ処理)
 - ▷ ごみ収集、処分業務
 - ▷ 各種検診、予防接種業務など

職員給与費 7億6,866万円 (13.2%)



職員や準職員にかかる人件費です。平成25年度と比較して1,745万円(2.2%)の減少となりました。

公債費 4億6,760万円 (8.0%)



公債費とは、道路や公共施設の建設などのために町が借金をした分の返済金で、元金の償還や利子の支払に要する経費です。平成26年度の元利償還金は4億6,760万円となり、平成25年度と比較すると1,074万円(2.2%)の減少となりました。

その他 1億4,701万円 (2.6%)



その他、議会費、労働費、災害復旧費があります。災害復旧費については、平成26年8月の豪雨災害による復旧事業費の増により、平成25年度と比較すると7,674万円(1,249.8%)の増加となりました。

教育費 14億7,778万円 (25.4%)



幼児センター・小中学校・文化会館・体育施設の管理運営や、社会教育・スポーツの振興などに使われています。平成25年度と比較して美深中学校改修・改築工事、美深町学校給食センター建設工事の実施などにより7億803万円(92.0%)の増加となりました。

- ▷美深中学校改修・改築工事
- ▷美深町学校給食センター建設工事
- ▷美深スキー場整備工事
- ▷美深高等学校教育振興事業
- ▷美深町こどもスポーツ未来基金助成
- ▷青少年健全育成事業
- ▷文化ホール自主事業など

主な事業



特別会計

国民健康保険 6億1,943万円

国民健康保険の加入世帯は、全町の約34%が加入しており、町民の健康を守るうえで、大きな役割を果たしています。この会計の歳出決算額は、前年度対比で約6%減少し、一人当たりの医療費は約34万円となりました。なお、加入1世帯あたりの保険税課税額は、約16万円となりました。

後期高齢者医療保険 7,403万円

この会計の主な事業は、後期高齢者医療保険料徴収および北海道後期高齢者医療広域連合への保険料納付などとなっています。歳出の内訳は一般管理費106万円(需用費など)、事務費負担金および保険料納付金からなる後期高齢者医療広域連合納付金7,296万円となりました。



介護保険 4億9,438万円

65歳以上の第1号被保険者数は1,780人(1カ月平均)、要介護・要支援認定者数は324人(1カ月平均)であり、前年度とほぼ同数値で推移しています。歳出では、介護保険事業費の主体である保険給付費が4億4,872万円で歳出全体の90.8%を占めており、中でも施設サービス費が保険給付費全体の45.3%と依然として高い割合を占めています。また人件費等の総務費が3,249万円、地域包括支援センター業務に係る地域支援事業費については607万円となっており、歳出総額は前年度比6.1%増加しています。

簡易水道事業 4,886万円

富岡以北の199戸に水道水を供給する同事業会計は、水道使用料で前年度対比0.2%増の1,838万円となりました。決算総体では、前年度対比1.3%増の4,886万円となっています。なお、水道使用料や手数料で賄えない不足額は、一般会計からの繰入金3,047万円で措置しています。



下水道事業 2億3,711万円

町内全域の自然環境の保全と快適な生活の向上のために市街地については公共下水道事業、それ以外の地域では個別排水処理施設整備事業の維持管理を行いながら水洗化率の向上に努めています。平成26年度につきましては、経年劣化に伴う設備の修繕や更新、また、管きよの清掃を行い施設の長寿命化を図ってきました。決算額については、前年度と比較して1.1%減の2億3,711万円となりました。



水道事業 収益的7,856万円 資本的5,181万円

この会計は、収益的収支と資本的収支の2つに分かれます。収益的収支の決算は、企業でいう経営活動の結果であり、今年度は1,553万円の純利益となりました。資本的収支では、消火栓工事や量水器取替工事などを実施し、財源の不足額4,385万円は内部留保資金等で補てん措置しました。



町の貯金

平成26年度末
44億8,615万円

町民一人あたり
約96万円

特定の目的のために資金を積み立てている「基金」は、平成26年度末で44億8,615万円となっており、平成27年3月末の世帯数で割ると、1世帯当たり約192万円の貯金となります。町民一人あたりでは約96万円となります。内訳は、右表に記載のとおりです。

●基金の状況

基金名	25年度末	26年度末	前年度対比
財政調整基金	11億381万円	13億126万円	1億9,745万円
減債基金	5億9,466万円	5億9,496万円	30万円
公共施設整備基金	11億6,172万円	11億1,156万円	△5,016万円
美幸線代替輸送 確保基金	2億9,482万円	2億9,507万円	25万円
文化会館COM100 運営基金	9,323万円	9,330万円	7万円
河川環境保全基金	2,000万円	2,000万円	0円
地域福祉基金	1億3,908万円	1億3,965万円	57万円
まちづくり応援基金	132万円	138万円	6万円
災害見舞金交付基金	496万円	497万円	1万円
育英資金貸付基金	2,080万円	2,228万円	148万円
国保財政調整基金	8,733万円	1億735万円	2,002万円
介護給付費 準備基金	6,102万円	5,944万円	△158万円
備荒資 組納付金	7億2,884万円	7億3,493万円	609万円
計	43億1,159万円	44億8,615万円	1億7,456万円

町の借金

平成26年度末
約67億円

町民一人あたり
約143万円

右のグラフを見てください。これが美深町の全会計における町債残高の推移です。このグラフを見ても分かるように、美深町の平成26年度末の町債残高は約67億円となっており、平成27年3月末の世帯数で割ると1世帯当たり約288万円の借金を抱えていることとなります。町民一人あたりでは約143万円となります。

町債残高・元利償還額の推移

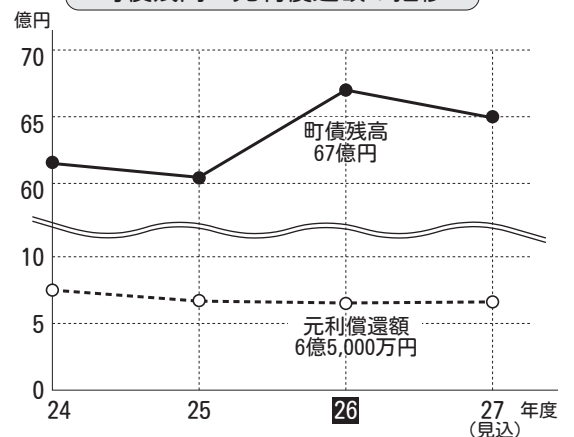

経常収支比率

平成26年度末
美深町 65.7%

平成25年度末
全道町村平均 80.0%

経常収支比率の数値が低いほど財政の弾力性があるといわれており、美深町の場合は平成26年度末で65.7%となっています。前年度の61.8%と比べると3.9ポイント上がっています。ちなみに全道町村の平均は、平成25年度末80.0%となっています。

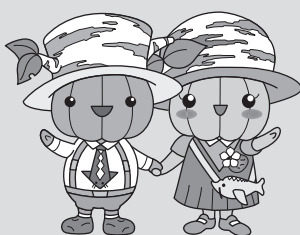

平成26年度

特集 決算報告

美深町の財政事情を公表します

毎年5月と11月に「財政事情」を公表しています。今回は、平成27年4月から平成27年9月までの収入額および支出額の状況をお知らせします。

■一般会計 予算額：47億9,742万2千円 収入額：29億2,770万1,899円 支出額：17億3,050万6,516円

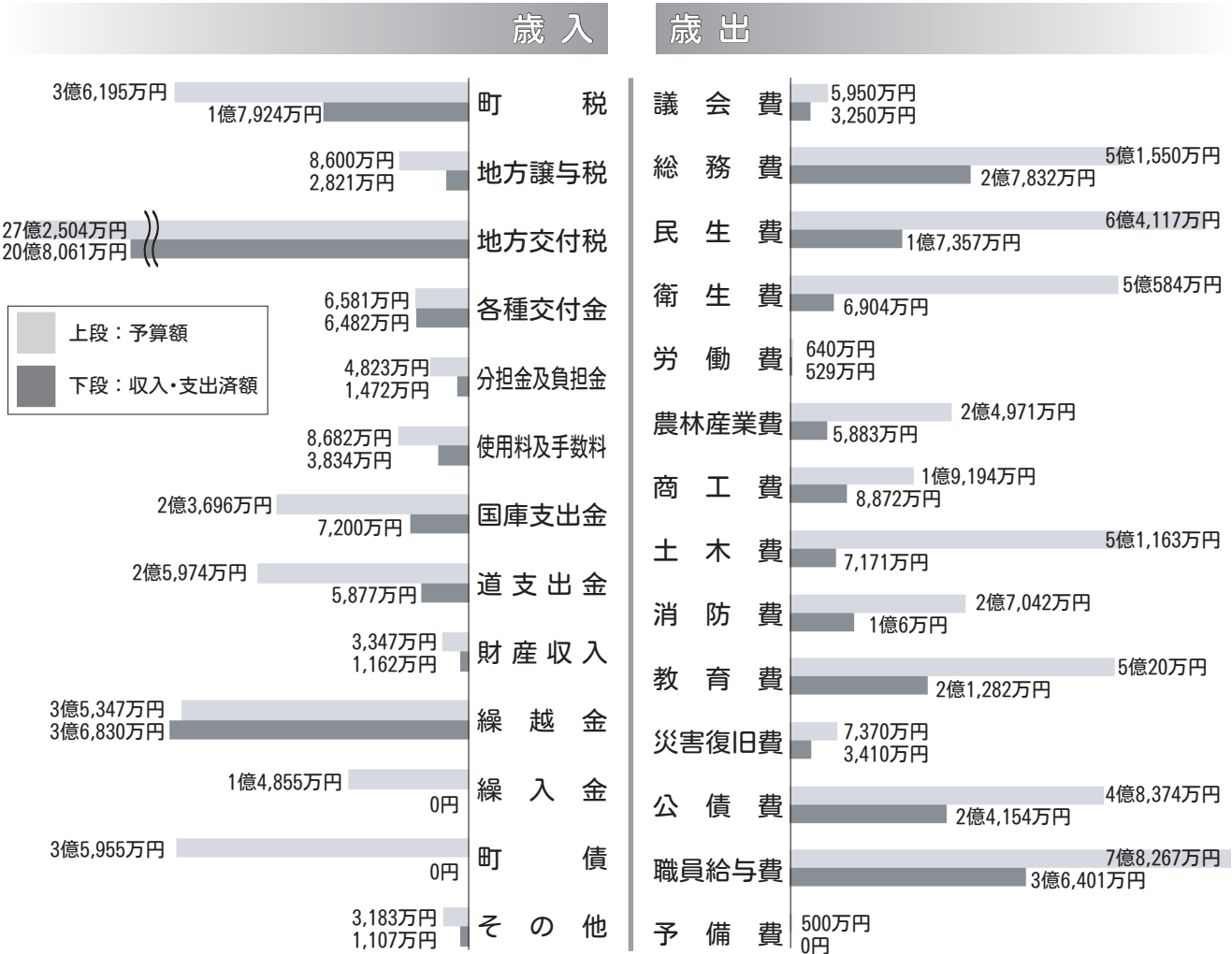

■特別会計

(単位：円)

会計名	予算額	収入済額	収入率	支出済額	執行率
国民健康保険	712,763,000	190,172,807	26.7%	218,629,318	30.7%
後期高齢者医療保険	77,571,000	23,409,000	30.2%	22,796,574	29.4%
介護保険	563,846,000	198,060,267	35.1%	209,936,429	37.2%
北部簡易水道事業	33,846,000	10,026,990	29.6%	14,376,170	42.5%
下水道事業	252,100,000	21,679,130	8.6%	106,169,423	42.1%
合計	1,640,126,000	443,348,194	27.0%	571,907,914	34.9%

■公営企業会計

(単位：円)

会計名	収入			支出		
	予算額	収入済額	収入率	予算額	支出済額	執行率
中央簡易水道事業	94,621,000	41,375,142	43.7%	76,215,000	17,769,613	23.3%
資本的	59,475,000	2,079,000	3.5%	96,101,000	37,420,434	38.9%



特別養護老人ホーム敬老会の敬老祝品贈呈



長寿を祝い楽しく過ごす 各自治会などで敬老会開催

各自治会などで主催する敬老会が町内各所で開催され、地域をあげてお年寄りたちの米寿や白寿など長寿を祝いました。また、数え百歳を迎えた特別養護老人ホームの下吉フミさんと越智タミさん、小野寺フヨさん(第4)に長寿顕彰盾と記念品を贈りました。各敬老会では、演芸などの余興が行われ、会場からは声援や拍手が送られ、楽しい敬老会を過ごしました。

道内トップクラスの演奏で会場を魅了



創隊55周年 陸上自衛隊北部方面音楽隊 CONCERT TOUR2015

9月18日、文化会館COM100文化ホールで「陸上自衛隊北部方面音楽隊 CONCERT TOUR 2015」が開催されました。北海道を管轄する北部方面に所属する同音楽隊は、今年で創隊55周年を迎え、これまでに札幌オリンピックや冬季アジア競技大会など数々のイベントに華をそえている歴史と実績のある音楽隊です。この日は「音楽祭のプレリュード」や「アニメ・メドレー 久石 譲作品集」などを披露。満員御礼となった会場は、道内トップクラスの演奏で魅了し、コンサートの最後には終わりを惜しむかのように大きな拍手が送られていました。

美深町の魅力を町内外へ配信

さくらぼひとし

桜庭 和さんが美深町観光大使に就任

シンガーソングライターの桜庭和さん美深町観光大使任命式が9月12日、美深町文化会館COM100

で行われました。桜庭さんはこの間、全国各地で美深町をPRします。この日は、就任記念コンサートも行われ、360人の町民が桜庭さんの澄んだ歌声に魅了されました。

「観光大使任

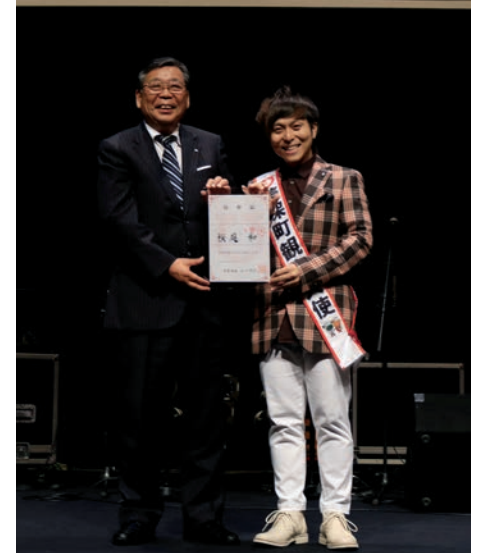

桜庭和さんへ任命証を渡しました

学校の雰囲気を経験

美深高校で中学生体験入学

9月29日、美深高校(村中典彰校長)の中学生1日体験入学が、同校で行われました。授業見学や部局活動の体験から、同校の教育や魅力を知ってもらおうと、毎年、近隣の中学3年生を対象に実施しています。体験入学では、生徒会長の青山海香さんから「先生方がとても親身にサポートをしてくれます」と高校の魅力を伝えたほか、学校行事などを紹介。進路概況説明などの後、部局活動にも参加し、高校生活を体験していました。



美深高校の生徒などから説明を聞く中学生たち



行政委員へ辞令交付 監査委員 みずもと まもる 水本 守さん・教育委員会委員 さかい ひろあき 坂井弘明さん

10月1日、行政委員の辞令交付式が役場で行われました。第3回町議会定例会で監査委員に水本守さん(第2)、教育委員会委員に坂井弘明さん(第2)が満場一致で選任任命の同意がありました。監査委員、教育委員会委員の任期は1期4年。山口町長は「水本さんには、毎月の監査などから町の行財政へ厳格な指導をいただきたい。また、坂井さんには教育制度が変わりつつある中、教育行政全般のご指導をいただきたい」と述べました。



監査委員の水本さん



教育委員会委員の坂井さん



平成26年度行政評価結果などが報告された「まちづくり推進町民会議」

まちづくりに提言 第2回まちづくり推進町民会議

平成27年度第2回目となる「まちづくり推進町民会議」(山崎晴一議長)が10月5日、役場で開かれ、委員15人が参加しました。町から第5次総合計画の平成26年度事業実績と平成26年度行政評価の結果について報告。また、地方創生事業「美深町人口ビジョン」やマイナンバー制度を説明しました。まちづくりへの意見交換では、「マイナンバー通知における長期不在の場合は」に対し「役場総合窓口までご連絡を」、「美深高校の方向性は」に対し「更なる魅力づけから子どもたちの理解を深めたい」と回答するなど活発に意見交換が行われました。

創立50周年の節目を祝う 恩根内喜楽老人クラブ記念式典・祝賀会

恩根内喜楽老人クラブ(十亀孝会長)の創立50周年を祝う記念式典と祝賀会が9月19日、びふか温泉で開催されました。同老人クラブは、65歳以上の方が苦楽を語り慰め励まし合い、明るい生活を営むことを目的とし、昭和40年9月に発足。記念式典では、十亀会長から「これまでの活動に協力していただいた皆さんに感謝し、これからも更なるご指導をいただきたい」とあいさつ。また、前会長の藤本勝さん(恩根内)に感謝状が贈られました。引き続き、祝賀会も行われ、詩吟やカラオケの余興を披露するなど祝賀会を盛り上げました。



式典で節目を祝った会員のみなさん

INFORMATION

第14回住民自治福祉大会のご案内

住 民自治福祉大会が下記の日程で開催されます。多くの皆様のご参加をお待ちしています。

と き 11月14日(土)

ところ 文化会館COM100

参加料 無料

内 容 午前11時 福祉の杜(特産品販売など)
午後12時30分 演芸
午後1時 開会式
講演「支え合う地域社会づくりをめざす」
講師：淑徳大学総合福祉学部社会福祉学科
准教授 山下 興一郎 氏



問 美深町自治会連合会 TEL2・1645
(事務局：総務課企画グループ内)
美深町社会福祉協議会 TEL2・1944

献血にご協力をお願いします

採血車「ひまわり号」が来町します

献 血は、健康な人が無償で血液を提供し、いつでも誰もが、必要なときに輸血を受けられる助け合いの精神に基づくものです。皆様のご協力をお願いします。

と き 11月26日(木)

ところ

美深町役場前 午前9時～午前10時50分
町民体育館前 午前11時～午後0時30分
美深厚生病院前 午後1時45分～午後3時10分
美深中学校前 午後3時20分～午後4時

問 保健福祉課保健福祉グループ福祉係
TEL・防災情報端末機2・1683

美深高等養護学校協力会からのお知らせ

協力会研修会のご案内

美 深高等養護学校協力会では、次の日程で研修会を開催します。たくさんのご来場をお待ちしています。

と き 11月19日(木)

午後6時30分開演

ところ 文化会館COM100文化ホール

参加料 無料

内 容 映画鑑賞「うまれるずっと、いっしょ。」
うまれる命、旅立つ命。いのちに向き合う3組の家族を描いた、愛の物語

問 美深高等養護学校協力会事務局
TEL・防災情報端末機2・2155

克雪推進事業補助制度

融雪施設整備に補助金

美 深町では、融雪槽・融雪機・ロードヒーティングの設置をする方に対して、設置費用の一部を補助しています。

補助対象施設 市販されている融雪槽・融雪機・ロードヒーティングで、融雪施設が機能するための本体工事にかかる経費を含みます

補助対象要件 申請する年以前3年間に町税を完納している方

補助金額 補助対象経費の3分の1以内(上限あり)

補助の内容

①補助限度額

対象融雪施設	補助対象限度額	補助率	補助限度額
融雪槽 融雪機	750,000円	1/3以内	250,000円
ロードヒーティング	950,000円	1/3以内	316,000円

- ②融雪施設の重複補助はできません
- ③2世帯住宅は間口が共用の場合は、1戸として取り扱います
- ④補助枠については予算の範囲内とします(申請順)

問 建設水道課建設林務グループ維持管理係
TEL・防災情報端末機2・1625

地域の福祉、みんなで参加

赤い羽根共同募金のお願い

お 寄せいただいた寄付金は、安心して暮らせるまちづくりのために、身近な福祉に役立てられています。

赤い羽根共同募金<http://www.akaihane-hokkaido.jp>

厚生労働省からのお知らせ

ストレスチェックが義務化されます

平 成27年12月から毎年1回労働者に対し、ストレスチェックの実施が義務付けられます。(労働者50人未満の事業者については、当分の間努力義務)詳しくは、北海道労働局のホームページを参照または労働局、労働基準監督署(支署)へ照会してください。

問 名寄労働基準監督署 TEL01654・2・3186



マスコット「ロバ隊長」

おじゃまします！ 地域包括 支援センターです。



■問合せ先 地域包括支援センター TEL 2・2707
【防災情報端末機 2・1683】

認知症 サポーターキャラバン

町の高齢化率は約38%になり、認知症の診断などを受けて生活している方が増えています。

みんなで認知症の人とその家族を支え、誰もが暮らしやすい地域をつくっていく運動「認知症を知り地域をつくるキャンペーン」の一環である認知症サポーターキャラバン事業を実施しています。

認知症を正しく理解し、認知症の方や家族を見守る「認知症サポーター」を養成し、全国630万人のサポーターが、安心して暮らせる町づくりを目的として活動が展開されています。

あなたも認知症 サポーターになりませんか

町の認知症サポーター養成講座を各種団体や自治会などで実施し、現在171人います。

サポーターは「なにか特別な事をする人」ではありません。

認知症についての正しい知識を習得し、自分のできる範囲で認知症の人や家族を応援するのがサポーターの役割です。

例えば、友人や家族に講座で学んだ知識を伝えること、認知症の方や家族の気持ちを理解しようと努めるということもサポーターにできる支援のひとつです。そのほかにも商店や交通機関、自らの働いている場所からできる範囲で手助けするなどいろいろな関わり方があります。

認知症サポーターになる には養成講座を受けましょう

講師役である「認知症キャラバン・メイト」が地域の方や職域団体を対象に、認知症の正しい知識や付き合い方について講座を行うことを「認知症サポーター養成講座」と呼びます。

この養成講座を受けた人が「認知症サポーター」です。また、講座を修了すると認知症を支援するサポーターの目印として、オレンジ色のブレスレット「オレンジ

リング」(写真参照)をつけてもらいます。



オレンジリング

認知症養成講座の受講方法

5人以上の方が集まる機会があれば、講座の開催が可能です。

自治会や各種団体などでの開催も可能です。また、近所や友人などの仲間での受講もできますので、ご希望の方は地域包括支援センターまでご連絡ください。

ぜひ、この機会に受講して認知症に対する正しい知識を理解し、誰もが安心して暮らせる町づくりに参加していきませんか。

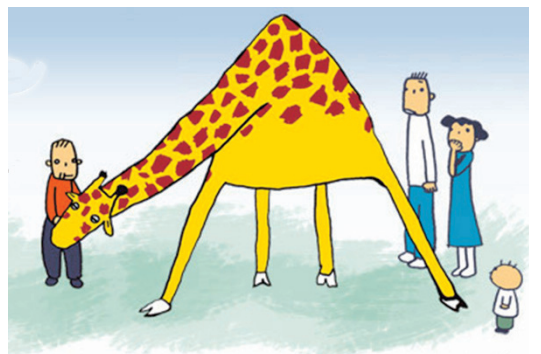

講座の内容

- 内容／
認知症を理解する
- ・ 認知症とはどんな病気
- ・ 認知症の症状、診断、治療、予防など
- ・ 認知症の人と接するときの心構え
- 講師／地域包括支援センター職員
- 講座の所要時間／1時間30分を目安とします
- 費用／無料

主なまちの出来事

平成27年4月～9月

- 4月6日 町内小中学校で入学式
- 15日 COMカレッジ110美深大学に376人が入学
- 18～19日 20回目を迎えた「白樺樹液春まつり」が盛大に開催。樹液サミット2015シンポジウムも同時開催
- 21日 町長・町議会議員選挙が行われ、無風選挙となる。町長に山口信夫氏が当選を果たし、3期目の町政へ
- 5月7日 学校給食センターCAMCAMで調理した待望の学校給食がスタート
- 臨時議会が行われ、議長に倉兼政彦氏、副議長に南和博氏が就任
- 9日 北の星座音楽祭「伊藤 恵 ピアノリサイタル」がCOM100で開催
- 16日 「望の森さくらまつり」が開催
- 23日 町内転入者を対象とした町主催の町内施設見学会が開催。まちの主要施設を巡る
- 6月1日 役場で機構改革が行われ、3課から5課体制へ
- 11日 第2回美深町議会定例会が開催
- 13日 開校100周年記念仁宇布小中学校大運動会が開催
- 19日 第51回びふか夜市が市街地商店街にて開催
- 27日 松山湿原とニウブ自然探勝「第21回登山の集い」が開催
- 第30回特別養護老人ホームまつりが開催
- 28日 第45回名寄分会消防総合訓練大会が町民体育館横イベント広場で開催
- 29日 能舞音楽劇「義経記」がCOM100で開催。出演者のデーモン小暮閣下、上妻宏光さん、山井綱雄さんが感動の新音楽劇を披露
- 7月10日 今年2回目となる第52回びふか夜市が市街地商店街で開催
- 11日 びふかふれあい広場2015がCOM100で開催
- 12日 第32回自治会対抗ソフトボール大会が運動広場で開催
- 24～25日 第31回美深ふるさと夏まつりが開催。14基のあんどんが夏の夜空を鮮やかに彩る
- 25日 交通死亡事故ゼロ1000日達成
- 8月1日 美深パークゴルフ協会「設立20周年記念大会」が開催
- 「音楽旅人★音楽夢人～2015」がびふかアイランド野外ステージで開催
- 12日 外国人指導助手となるウィリアム・トンプソンさんが着任
- 13日 美深ふるさと子供盆踊りが開催
- 24日 第60回記念美深町民大運動会が開催。恩根内自治会が熱戦を制す
- 29日 試験場完成から20周年を迎え「SUBARU感謝祭IN仁宇布」が開催
- 9月4日 第31回美深ふるさと秋まつりが開催。多くの町民が訪れ収穫の秋を満喫
- 6日 小中学生と大人が対戦「第10回記念少年野球育成大会」が開催
- 12日 美深町観光大使に桜庭和さんを任命。就任記念コンサートが開催
- 14日 第3回美深町議会定例会が開催
- 18日 陸上自衛隊北部方面音楽隊演奏会がCOM100で開催
- 23日 第28回「望の森」森林浴の集いが開催
- 26日 函岳ウォーキングの集いが開催。山頂の大パノラマを満喫

美深町の 新エネルギー

問 総務課企画グループ商工観光係
TEL2・1617 防災情報端末機2・1611

9

トン-CO2



新エネルギーを活用した「びふか温泉木質バイオマスボイラ」と「美深中学校太陽光発電施設」における平成27年8月分の

二酸化炭素排出削減量は、「9トン-CO2」でした。

9トンの二酸化炭素はどのくらい？



石油消費量に換算すると・・・
3,600リットル(200リットルドラム缶**18本分**)
を燃やした時に排出される二酸化炭素量に相当します。

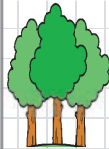

樹木に換算すると・・・
60年生のトドマツ**20本**が一生で吸収・固定する二酸化炭素量に相当します。

※国・北海道の係数などを用いて算出

美深厚生病院

からのお知らせ



理学療法について

理学療法（リハビリテーション）とは、病気、けが、高齢、障害などによって運動機能が低下した状態にある人々に対し、運動機能の維持・改善を目的に運動、温熱、電気、水、光線などの物理的手段を用いて行われる治療方法です。

理学療法と痛みの対応

理学療法は痛みに対しては補助的な治療方法に過ぎず、治療で痛みを完全に除去することは難しいのが現状です。痛みの緩和は薬物療法が主な治療法になるため、まずは医師と十分に相談することが大切です。

理学療法が目指すもの

病気や怪我、加齢などで、「起き上がる」「座る」「歩く」などの日常動作が不自由になると、1人でトイレに行けなくなったり、外出できなくなるなど、日常生活でさまざまな不便が生じます。リハビリでは、治療を通して運動機能を回復させ、生活の質の向上を目指します。

当院の体制について

当院はスタッフ2人体制のため、病棟に出ない場合はお待ちいただくこともあります。また、受付順で治療を行っています。患者さんの状態やリハビリ機器の利用状況などにより、順番は前後することがありますので、ご了承ください。



皆さんこんにちは。
美深町に来て3年目を迎える地域おこし協力隊の戸谷です。

NPO法人びふかスポーツクラブは、幼児から高齢者を対象とした「りとる☆きっず」「Kids」（毎月1回）「水泳教室」「健康体操教室」ととの会（月2回）や新規事業としてカーヌーやスキーシューツアーなどの自然体験活動も展開しています。
主な任務は、同クラブの運営サポートから子どもたちに、水泳や体操などの運動指導を行っています。
私の特技はアウトドアです。カーヌー、スキー、釣りなど何でもします。

天塩川自然学校事業

冬が近づいている10月11日に、NPO法人びふかスポーツクラブ主催「天塩川で生き物観察・サケの遡上をボートに乗って観察しよう」を開催しました。

美深町を拠点に川のガイドをしているリバトリップキャメルの辻亮多さんの協力をいただき、今回の事業を実施しました。

参加者は、町内のもともと元気な小学生4人です。川くだりは初めてでしたが、ちょっと緊張していましたが、ガイドの辻さんにパドルの漕ぎ方、ボートの上での注意事項などを教わり、いざボートに乗り込んで出発。

自分の手で漕いで進んでいき、小さな秘密の川に突きました。
そして、本日の一大イベントのサケの観察です。
川辺に上陸して、サケのいるポイントまで行きました。
反射していて見えにくいですが、水の中には無数のサケがいました。

見ただけでも30匹以上、

奥まで行けば100匹以上はいそうな気配でした。

これには、子どもも大人も感動しました。また、辻さんからサケの産卵の仕方や一生の話を聞いて、勉強になったと思います。

今回の活動を通して子どもたちには、「自分が住んでいる美深町にこんなに面白い場所があって、川くだりもできて楽しい」という気持ちと、もし町外に行つたときには「故郷の美深町にはサケのぼつてきて、日本一長い距離を下れる天塩川があるんだ」と美深町を自慢できるようにになってもらえたら嬉しいです。

今後、このような活動を続けていきたいと思えます。



元気な小学生たちと記念撮影

年金窓口から

社会保険料（国民年金保険料）控除証明書が送付されます

国民年金保険料について社会保険料控除の適用を受ける場合には、「領収書」または「社会保険料（国民年金保険料）控除証明書」の添付が義務付けられています。

国民年金保険料を納付された時期によって、次のとおり控除証明書の送付される月が異なります。

- 平成27年1月1日から平成27年9月30日までに納付された方は11月に送付
- 平成27年10月1日以降に今年初めて納付された方は**来々年2月に送付**

年末調整や確定申告の際には、控除証明書や領収書の添付が必要となりますので、大切に保管してください。

控除証明書に関するお問い合わせは、次のとおりです。

■問合せ先（11月1日から）
控除証明書専用ダイヤル
TEL 0570・070・1117

住民生活課
生活環境グループ
戸籍年金係
TEL 2・1613
防災情報端末機 2・1614

国民年金保険料の納め忘れはありませんか

「自身やご家族の中に、国民年金保険料を納め忘れていない方はいませんか。」
国民年金の保険料の納付は、現金納付のほかクレジットカードや口座振替による納付もできます。

クレジットカードや口座振替により納付するには、手続きが必要です。
旭川年金事務所または役場総合窓口で手続きを行ってください。

また、口座振替の手続きは金融機関でも行っていますのでご利用ください。
現金納付の方で、納付書を紛失するなどして再交付を希望される場合は、ねんきんダイヤルへご連絡ください。

■問合せ先
ねんきんダイヤル
TEL 0570・05・1165

被害者支援活動への参加と犯罪被害給付制度について ～ 社会に広げよう被害者支援の輪 ～

こ
ち
ら
警
察
署



被害者等のための各種相談窓口の積極的利用

事件や事故の被害に遭った方や家庭内暴力、ストーカー、お子さんのいじめ問題などで悩んでいる方などの相談を受け付けています。また、事件や事故による心の傷が癒されず悩んでいる方のために、民間被害者相談窓口のカウンセラーがあなたの話しをお聞きします。事件や事故でお悩みの方は、勇気を出してご相談ください。

犯罪被害給付制度について

犯罪被害給付制度は、故意の犯罪行為により不慮のため亡くなられた被害者の遺族の方や障害が残ったり、一定の要件に該当する重傷病を負った被害者の方に対して国が給付金を支給し、その精神的・経済的打撃の緩和を図ろうとする制度です。詳しくは、警察本部または最寄りの警察署に問い合わせてください。

美深警察署 TEL・防災情報端末機 2・1110 少年相談110番 0120・677・110
警察相談電話 0166・34・9110または#9110
北・ほっかいどう被害者相談室0166・24・1900



「ミマモロウ」
美深警察署
オリジナルキャラクター

- 冬の交通安全運動実施
11月11日(水)から20日(金)までの10日間、冬の交通安全運動が実施されます。
期間中は次の3つを重点に実施されますので、正しい交通ルールを守って安全に努めましょう。
- 高齢者の交通事故防止
左右の安全確認は横断前だけでなく横断中もしましょう。
- 凍結路面などのスリップ事故の防止
早めに冬用タイヤに交換して、急な降雪や凍結路面に対応できるように準備しましょう。
- 飲酒運転の根絶
飲酒運転は犯罪です。「飲んだら乗らない」「乗るなら飲まない」「乗る人には飲ませない」を守りましょう。



消 防 署
だ よ り

灯油用ホームタンクの点検について

灯油などの油類が土壌に浸透すると、地下水や水路への流入等被害拡大を招くだけでなく、汚染土壌の回収および専門業者への処理依頼、中和剤の散布等所有者には多大な費用が発生します。

さらに道内では、農業機械への給油のために設置したタンクから燃料が抜き取られる事件も発生しています。

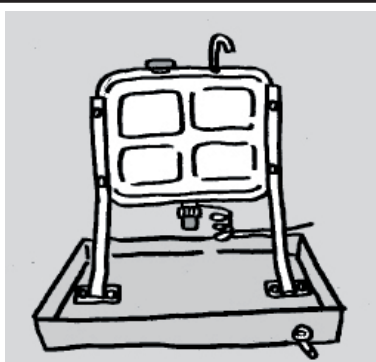

事故、事件を未然に防ぐためにも常日頃からタンク本体ならびに固定具合、配管の接続、亀裂の有無、経年劣化、状況に応じて盗難防止器具の設置も考慮しましょう。

家庭用暖房器具の使用も日常化している頃と思えますので、こちらでも定期的な点検を行いましょう。

119番通報は正確に
11月9日は、『119番の日』です。

日常生活において、災害に遭遇することはなかなかありませんが、いつ起こるか予測することができません。そのような場合には、尊い命を守るためにも、落ち着いた『通報』が大切です。



美深消防署
TEL・防災情報端末機
2・11136

暮らしのお知らせ

このコーナーには、皆さんの暮らしに役立つ情報を掲載しています。

生活

後期高齢者医療被保険者へ 人間ドックの一部助成・ 個別健診を実施しています

町では、後期高齢者医療制度に加入する被保険者に対し、病気の早期発見や予防、健康の保持増進を図るため人間ドックの一部助成や特定健康診査（個別健診）を実施しています。

人間ドック受診料の一部 助成について

●助成対象者要件

後期高齢者医療の被保険者で、特定健康診査を実施している医療機関（美深厚生病院・瀬尾医院・旭川厚生病院）において人間ドックを受診した方
町が実施する他の健康診査を受診していない方



ノーベル賞
制定の日
11月27日

●助成内容

1人につき1万7千円を限度に助成します。

●手続き方法

助成を希望される方は、役場が発行する受診券が必要です。受診の前に役場担当までお申し出ください。（人間ドックの申し込みは直接、医療機関へ申込みください。）
人間ドック受診後、医療機関の領収書と印鑑を役場窓口まで持参ください。

特定健診（医療機関での 個別健診）について

●受診対象者

後期高齢者医療被保険者で、今年4月以降、健康診査を受診されていない方

●健診場所

美深厚生病院・瀬尾医院

●受診料

無料（受診券が必要です）

●受診方法

希望される方は、役場が

発行する受診券が必要です。受診の前に役場担当までお申し出ください。
（健診の申込みは直接、医療機関へ申し込みください。）
■申込み・問合せ先
住民生活課
生活環境グループ 国保医療係
TEL：防災情報端末機 2・1614

高齢者肺炎球菌ワクチン の定期接種化について

平成26年10月から一部の方が予防接種法に基づく定期の予防接種対象者となりました。

（接種は個人の希望によるもので義務はありません）
●定期接種対象者

①平成27年度に65歳・70歳・75歳・80歳・85歳・90歳・95歳・100歳の方

②60～64歳で、心臓、腎臓呼吸器の機能またはヒト免疫不全ウイルスによる免疫機能に障害を有する方（身体障害者手帳1級に該当する方）

※経過措置として平成30年度まで各年度において前記①の年齢の方が定期接種の対象となります。定期での接種を希望される

方は各年度内に接種してください。

●接種医療機関

美深厚生病院、瀬尾医院、吉田病院（名寄市）

（接種を希望される定期接種対象者の方で、入院、透析にて通院、施設入所により、前記医療機関での接種が困難な方は必ず事前に役場担当までご相談ください。）

●予約

美深厚生病院へ接種日の10日前までに保健センターへ予約
瀬尾医院、吉田病院（名寄市）へ直接病院へ予約

●費用助成

一人1回のみ3千円
（差額は自己負担）

■問合せ先

保健福祉課
保健福祉グループ保健係
TEL 2・1685
防災情報端末機 2・1683

ヒグマが多く 出没しています

美深町の野山では、ヒグマが活発に活動しています。ヒグマは、山奥だけに生息しているものではありません。



今年、野山の実りが少ない状況にあり、人里近くに出没するケースが多くなっています。

ヒグマと思われる農作物の被害、足跡、フンなどを発見した場合や、ヒグマの目撃をした場合は情報をお寄せください。よろしくお願いします。

■目撃情報・問合せ先

住民生活課
生活環境グループ 環境生活係
TEL 2・1615
防災情報端末機 2・1614

税について

年末調整等説明会の開催

●日時

11月19日（木）午後2時から

●場所

文化会館COM100大会議室

■問合せ先

名寄税務署調査部門
TEL 01654・22496

募集

平成27年度自衛官候補生を募集します

【自衛官候補生】

- 資格 日本国籍を有する18歳以上27歳未満の男子
- 採用予定月1日現在
- 受付期間 年間を通して受付しています。



●試験日 11月15日(日)・16日(月)のいずれか1日

■問合せ先

自衛隊旭川地方協力本部名

寄出張所

TEL 01654・2・3921

わがやのアイドル

たが はし 高橋こはちゃん (写真左)
たが はし ゆう が 高橋侑雅ちゃん (写真右)

H24・5・7生 恩根内自治会 父：雅之さん 母：良美さん



○元気一杯！明るく健康に育ってね！…(父・母)

寄付

ありがとうございます
「じやいます」
(敬称略)

●美深町に (9月受付分)
○まちづくり応援基金寄付
3件：7万円

●社会福祉協議会愛情銀行に (9月受付分)

○亡母の追善供養として
伊東 一成(第4)
社会福祉協議会へ 2万円

第4自治会へ 2万円

○亡夫の追善供養として
田中 文子(西紋)
社会福祉協議会へ 5万円

西紋自治会へ 5万円

建設工事等 入札結果報告

9月29日入札分

名称	工期	請負金額(円)	予定価格(円)	請負業者名
東3条路改良工事	9/30～12/18	12,204,000	12,646,800	瀬木中土(株)

○亡母の追善供養として
武田 武(吉野)
社会福祉協議会へ 3万円

吉野自治会へ 3万円

○離町に際して
山口 靖夫(第1)

社会福祉協議会へ 3万円

第1自治会へ 3万円

○亡母の追善供養として
門馬 発(名寄市)
社会福祉協議会へ 3万円

○亡夫の追善供養として
木下 澄子(南)
社会福祉協議会へ 3万円

南自治会へ 5万円

●第1自治会に
○転居に際して
南坂 芳子(第1) 5万円

表彰

おめでとう
「じやいます」
(敬称略)

●地域貢献活動感謝状贈呈
美深公園「望の森」開拓60周年碑の補修並びに周辺環境整備
○新谷建設(株)(旭川市)



駅東地区工業団地の草刈作業
○第一建設(株)(名寄市)



寄贈

ありがとうございます
「じやいます」
(敬称略)

●美深町に(ふれあいステーション)
○離町に際して
遠藤 宣恵(第4)
手編み座布団カバー 30枚

戸籍のまど

(敬称略・9月分)

♡おたんじょうおめでとう

赤ちゃん 保護者名 自治会
森岡憂季(来) 信行 第2

◆おくやみもうしあげます

亡き人 歳 自治会

伊東 初枝 第4
武田 ハル 第3
岡崎 三郎 第5
門馬 トシ 第2
松田 京子 第2
野上千鶴子 第2

11

NOVEMBER
霜月(しもつき)
2015

催しもの

ご・あ・ん・な・い

行事日程は、変更になる場合があります。
お確かめのうえ、
ご利用ください。

とき	催しもの (時間・ところ)	健康カレンダー
1 (日)	町民文化祭作品総合展示 (文化会館COM100・4日正午まで) 町民文化祭芸能発表会 (12:00・文化会館COM100)	
2 (月)		健康・栄養相談 (9:00~16:30・保健センター) ちびっこひろば (10:00~12:00・保健センター) おたふくかぜワクチン予防接種 (受付10:30~10:45・美深厚生病院)
3 (火)	(文化の日)	
4 (水)	町民文化祭小中学校音楽発表会 (13:00・文化会館COM100)	
5 (木)	【0~2歳児対象】子育て支援「遊びの広場」(9:30~11:30・幼児センター) びふかスポーツクラブKids (18:15・町民体育館)	ヒブワクチン予防接種 (受付15:30~15:45・美深厚生病院)
6 (金)		高齢者肺炎球菌ワクチン予防接種 (受付10:30~10:45・美深厚生病院)
7 (土)	美深高等養護学校学校祭 (同校)	※健康相談の日程 相談日に都合がつかない方は、ご相談ください。
8 (日)	美深高等養護学校学校祭(ステージ発表9:00、模擬店販売11:30・同校) 一般公開 歳末助け合いチャリティー発表会 (12:00・文化会館COM100)	○毎週月曜日 母子手帳交付、妊婦・乳幼児相談 健康(糖尿病)・栄養相談
9 (月)		健康・栄養相談 (9:00~16:30・保健センター) ちびっこひろば (10:00~12:00・保健センター)
10 (火)	びふかスポーツクラブ体操ランド (18:00・町民体育館)	育児サークル開放日 (10:00~12:00・保健センター) 水痘ワクチン予防接種 (受付13:15~13:30・美深厚生病院)
11 (水)	運転免許証更新時講習 (優良14:00、一般15:00・文化会館COM100視聴覚室)	胃・肺・大腸がん検診 (6:00~10:00・保健センター)
12 (木)	【0歳児対象】子育て支援「遊びの広場」(9:30~11:30・幼児センター)	小児用肺炎球菌ワクチン予防接種 (受付15:30~15:45・美深厚生病院)
13 (金)	びふかスポーツクラブ「とっとの会」(10:00・町民体育館) 平成27年度金婚祝賀会 (11:00・文化会館COM100小ホール)	高齢者肺炎球菌ワクチン予防接種 (受付10:30~10:45・美深厚生病院)
14 (土)	第14回住民福祉大会 (11:00・文化会館COM100)	○高齢者肺炎球菌ワクチン (対象者70歳以上) ※美深厚生病院は、接種日の10日前までに保健センター に予約をしてください。 ※瀬尾医院・名寄吉田病院の予約は、直接問合せください。
15 (日)		
16 (月)		健康・栄養相談 (9:00~16:30・保健センター) ちびっこひろば (10:00~12:00・保健センター)
17 (火)	心配ごと相談 (13:00~15:00・第3コミセン) びふかスポーツクラブ体操ランド (18:00・町民体育館)	育児サークル開放日 (10:00~12:00・保健センター) BCGワクチン予防接種 (受付13:15~13:30・美深厚生病院)
18 (水)		乳幼児健診 (受付14:00・保健センター)
19 (木)	2歳児体験保育 (9:30~11:30・幼児センター)	四種混合ワクチン予防接種 (受付15:30~15:45・美深厚生病院)
20 (金)		高齢者肺炎球菌ワクチン予防接種 (受付10:30~10:45・美深厚生病院)
21 (土)		
22 (日)		
23 (月)	(勤労感謝の日)	
24 (火)	運転免許証更新時講習 (違反14:00・文化会館COM100視聴覚室) びふかスポーツクラブ体操ランド (18:00・町民体育館)	育児サークル開放日 (10:00~12:00・保健センター) 麻しん風しんワクチン予防接種 (受付13:15~13:30・美深厚生病院)
25 (水)		
26 (木)	【0~2歳児対象】子育て支援「遊びの広場」(9:30~11:30・幼児センター)	
27 (金)	びふかスポーツクラブ「とっとの会」(10:00・町民体育館)	高齢者肺炎球菌ワクチン予防接種 (受付10:30~10:45・美深厚生病院)
28 (土)		
29 (日)		
30 (月)		