



近所のお姉さん達と初登校
—美深小学校新入学児—

No.768

BIFUKA 5

2017 (平成29年)



まちの動き (3月末現在)
人口/4,531人(-19)・世帯数/2,306世帯(-3)
ホームページアドレス
<http://www.town.bifuka.hokkaido.jp>

携帯電話やスマートフォンからQRコードを読み取るとアクセスできます



美深町役場は、4月1日付で人事異動を行いました。

今回の人事異動では、定年退職に伴う課長職2人の昇格をはじめ、本格的に着手するチョウザメ事業の推進と平成30年度に迎える開拓120周年記念事業を推進するため、総務課企画グループに振興係を新設しました。

また、第5期障がい者福祉計画、第7期美深町高齢者福祉計画・美深町介護保険事業計画策定にあたり、保健福祉課保険福祉グループに副主幹を増員しました。

詳しくは、別紙折り込みの「美深町行政機構図」をご覧ください。

()は前職



チョウザメ事業推進・開拓120周年
にむけて始動

美深町の人事異動

(4月1日付)

町長部局

【総務課】

▼総務グループ副主幹兼情報文書係長(昇格) 〓 南坂健司(同課同グループ情報文書係長)

▼企画グループ振興係長 〓 紺野哲也(住民生活課税務グループ税務係長)

▼企画グループ商工観光係長 〓 大内秀晃(同課総務グループ主査)

▼企画グループ主任(昇格) 〓 前田研吾(同課同グループ主事)

▼総務グループ主任(昇格) 〓 吉田光佑(上川広域滞納整理機構派遣)

▼企画グループ主事補 〓 納健人(新採用)

▼生活環境グループ副主幹兼戸籍年金係長(昇格) 〓 川端健(同課同グループ戸籍年金係長)

▼税務グループ副主幹兼収納係長(昇格) 〓 服部満(同課同グループ収納係長)

▼税務グループ税務係長 〓 神野ひとみ(同課同グループ主査)

▼税務グループ主事 〓 高嶋潤(農務課農業グループ主事)

▼税務グループ主事 〓 原啓輔(教育委員会教育グループ主事)

【保健福祉課】

▼保健福祉グループ副主幹 〓 角田敏彦(建設水道課建設林務グループ副主幹兼維持管理係長)

▼保健福祉グループ副主幹兼福祉係長 〓 田畑尚寛(総務課企画グループ副主幹兼商工観光係長)

▼保健福祉グループ主査 〓 渡辺忍(新採用)

【農務課】

▼農務課長 〓 草野孝治(農務課長兼農業振興センター所長)

▼農業グループ農業振興センター所長(昇格) 〓 中山裕一郎(同課同グループ農業振興センター所長心得)

▼農業グループ主事補 〓 太田敦也(新採用)

【建設水道課】

▼建設林務グループ副主幹兼維持管理係長(昇格) 〓 佐久間新一(教育委員会教育グループ学校教育係長)

▼建設林務グループ土木係長 〓 勝山晋吾(同課同グループ主査)

▼建設林務グループ技師 〓 小倉浩揮(新採用)

▼建設林務グループ主事(昇格) 〓 佐々木優斗(農務課農業グループ主事補)

【出納室】

▼会計管理者(昇格) 〓 政岡英司(教育委員会幼児センター事務長)

教育委員会

- ▼幼児センター副センター長(昇格) 富田由佳(幼児センター副センター長心得)
- ▼教育グループ副主幹兼学校教育係長 和田政則(同委員会同グループ副主幹)
- ▼幼児センター副主幹 奥山貴弘(住民生活課税務グループ副主幹)
- ▼教育グループ主事 松山将大(総務課企画グループ主事)
- ▼教育グループ主事(昇格) 南皓貴(建設水道課建設林務グループ主事補)

農業委員会

- ▼庶務係長(農務課農業グループ主査併任) 村田絵美(保健福祉課保健福祉グループ福祉係長)

退職

- 【3月31日付】
- ▼会計管理者 吉田克彦
- ▼建設水道課建設林務グループ副主幹 野村具弘(北海道派遣期間満了)

上川北部消防事務組合 美深消防署

- ▼署長(昇格) 西村直志(副署長兼恩根内分遣所長)
- ▼副署長兼恩根内分遣所長(昇任) 吉田直茂(庶務、救急、機械担当主幹)
- ▼庶務、救急、機械担当主幹(昇格) 遠藤勝也(警防係長)
- ▼予防、警防担当主幹兼予防係長(昇格) 酒井博昭(予防係長)
- ▼副主幹兼予防係主査(指導担当) 金澤博幸(予防、警防担当主幹兼予防係主査(指導担当))
- ▼副主幹兼警防係長 佐藤博行(副主幹兼機械係長)
- ▼庶務係長 友兼裕樹(庶務係長兼予防係主査(指導担当)兼予防係)
- ▼機械係長(昇格) 高橋誠生(庶務係)
- ▼予防係兼予防係主査(指導担当)(昇任) 三住誠(救急係)
- ▼警防係主任兼救急係主任 三木賢一(警防係)
- ▼庶務係 柏木啓人(警防係)
- ▼警防係 菅井良則(新採用)
- ▼機械係 大光寺魁(新採用)

退職

- 【3月31日付】
- ▼消防署長 阿部憲一

新しい顔

よろしくお願ひします！

町職員 4月1日採用



主査 渡辺 忍
(保健福祉課保健福祉グループ)



技師 小倉 浩揮
(建設水道課建設林務グループ)



主事補 太田 敦也
(農務課農業グループ)



主事補 納 健人
(総務課企画グループ)



消防士 菅井 良則
(美深消防署警防係)



消防士 大光寺 魁
(美深消防署機械係)

幼児センター3歳児 26人



美深小学校 28人



仁宇布中学校 4人



美深中学校 27人



平成29年度
新入園・新入学
おめでとう

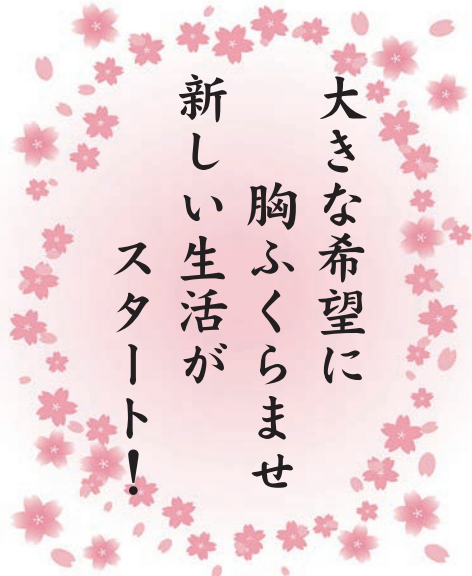

集落支援員と 地域おこし協力隊への 委嘱状交付

今年度もよろしくお願ひします

3月31日、役場において集落支援員と地域おこし協力隊の委嘱状交付式を行いました。

地域おこし協力隊は、都市部から地域活性化の担い手となる人材を確保することで地域の活力と魅力の再発見につながる支援をしていただきます。

地域おこし協力隊には、昨年引き続き、得意のデザインなどを活かして観光

事業に携わる久須田麻子さん、新規就農者や農業実習生を対象とした農業支援塾の運営サポート、就農・営農活動の支援に携わる染川明信さんの2人。集落支援員には、地域の実情に詳しく、知見を有した人材で新規就農支援のための農業支援塾の運営などに携わる市村匡史さんに委嘱しました。

今後とも新しい人材を募集し、美深町の活性化を図っていきます。



染川隊員

市村支援員

久須田隊員

美深町の財政事情を公表します

町では、毎年5月と11月に「財政事情」を公表しています。今回は、平成28年4月1日から平成29年3月31日現在までの収入額および支出額の状況をお知らせします。なお、平成28年度会計は、5月末までの整理となるため、今回公表する額は、平成28年度決算額とは異なります。最終的な決算額は、11月号に掲載します。

美深町の平成28年度一般会計予算額は、50億5,216万9千円で、前年度の予算額49億8,644万3千円と比べ6,572万6千円の増額となりました。

一般会計予算を町民一人あたりに換算すると…

1人あたりに使われるお金
111万5,023円

1人あたりの町税負担額
8万724円

※3月31日現在の人口
4,531人から算出

町の予算には、一般会計、特別会計、公営企業会計があります。

- 一般会計は、まちづくりの基本的な経費を中心として計上している会計です。
- 特別会計は、特定の事業を行う場合や、特定の収入を特定の支出に充てるために、一般会計と区分して経理している会計で、美深町では、5つの特別会計があります。
- 町債の残高は、平成29年3月末で50億4,370万円です。

財産の状況

町の財産の状況は下記のとおりです。

公有財産	土地	14,578千㎡
	建物	102千㎡
物品	車輛70台ほか	
基金	41億3,970万円	

※平成29年3月31日現在。

■一般会計 予算額：50億5,216万9,000円

収入額：50億3,957万5,708円(執行率99.8%)
支出額：44億5,101万4,636円(執行率88.1%)

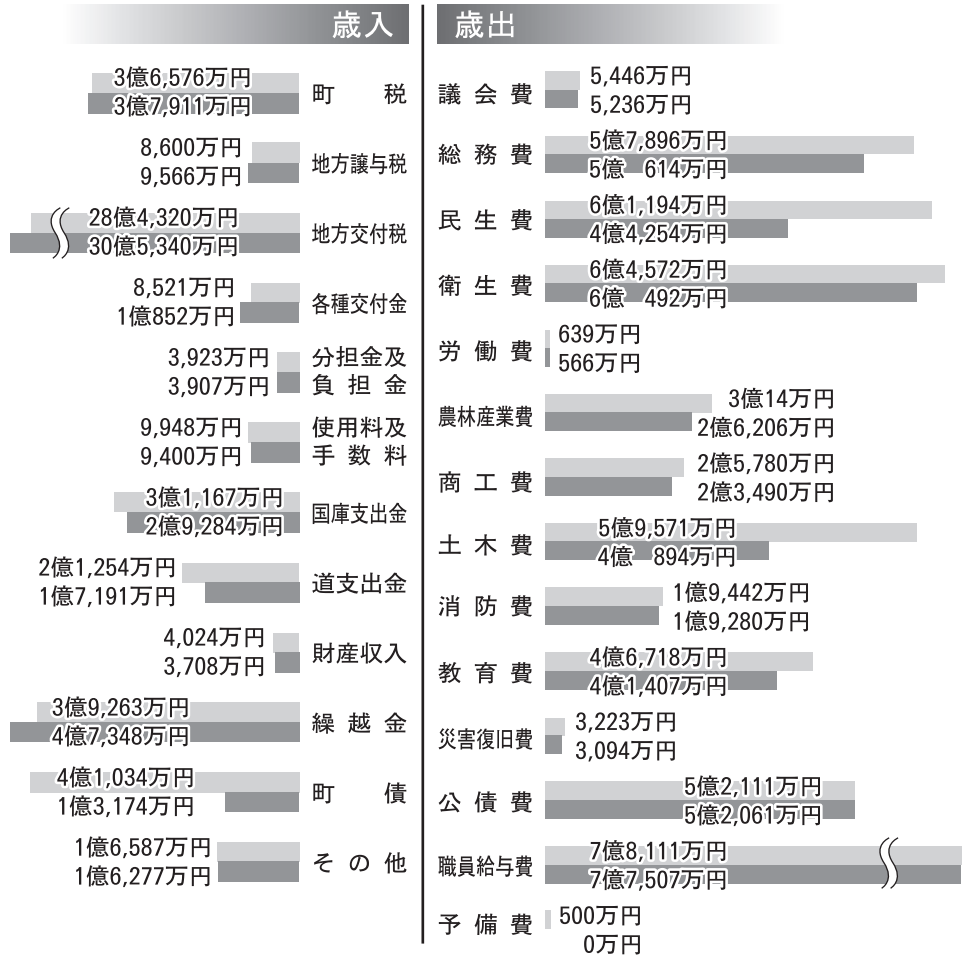

■特別会計

(単位：円)

会計名	予算額	収入済額	執行率	支出済額	執行率
国民健康保険会計	676,271,000	595,027,980	88.0%	620,545,162	91.8%
後期高齢者医療保険会計	73,458,000	44,198,300	60.2%	71,983,781	98.0%
介護保険会計	536,766,000	423,443,226	78.9%	472,380,989	88.0%
北部簡易水道事業会計	33,429,000	20,243,377	60.6%	32,129,270	96.1%
下水道事業会計	349,623,000	108,637,584	31.1%	288,890,985	82.6%
合計	1,669,547,000	1,191,550,467	71.4%	1,485,930,187	89.0%

■公営企業会計

(単位：円)

会計名	収入			支出		
	予算額	収入済額	執行率	予算額	支出済額	執行率
中央簡易水道事業会計	96,250,000	94,570,500	98.3%	76,204,000	73,206,543	96.1%
収益的資本的	80,970,000	80,360,200	99.2%	155,163,000	155,025,412	99.9%



身に覚えのない「訴訟最終通告書」のハガキに注意!

事例

自宅に「総合消費料金未納分訴訟最終通告書」と題するハガキが届いた。

料金の未払いがあり、裁判の手続きが進んでいる。期日までに連絡しないと財産などが差し押さえられる内容が書いてある。身に覚えがないがどうしたらよいか。



消費者へのアドバイス

○ハガキの差出人は「民事訴訟管理センター」となっておりますが、裁判所から送付したものではありません。

○ハガキには「民事訴訟による訴状が提出されている」「連絡しなければ財産を差し押さえる」などと書かれており、ハガキを受け取った人を不安にさせ、連絡させるように仕向けています。

○連絡すると電話番号などの個人情報を知られ、お金を要求される恐れがありますので、絶対に連絡しないで無視をしましょう。

○心配な時は、消費生活センターか24時間対応の警察相談ダイヤル#9110まで相談してください。

問合せ先 名寄地区広域消費生活センター TEL・FAX 01654・2・3575 担当：宇都・齋藤



年金窓口から

平成29年度の

国民年金保険料

平成29年度の国民年金保険料は1カ月1万6千490円です。

国民年金保険料を口座振替で納付すると、納め忘れや納付する手間が減り便利です。

また、クレジットカードによる納付についても可能です。希望される方は、旭川年金事務所または役場総合窓口までご連絡ください。

旭川年金事務所移動

年金相談のお知らせ

旭川年金事務所による移動年金相談は、事前予約制となっております。

定員になり次第締め切りますので、お早めに旭川年金事務所または役場総合窓口へお申し込みください。予約の際に相談内容をお聞きし、相談日に説明が行なわれます。

住民生活課
生活環境グループ
戸籍年金係
TEL 2・1613
防災情報端末機 2・1614

事前に申し出のあった内容以外の相談については、後日の回答となります。
※予約の際には、お手元に年金手帳をご用意ください。

【美深町役場での平成29年度移動年金相談開催日程】

- ・ 6月22日(木)
 - ・ 9月28日(木)
 - ・ 12月21日(木)
 - ・ 3月15日(木)
- ※各日午前9時30分から午後3時まで

■予約先

▽旭川年金事務所（お客様相談室）

TEL 0166・72・5004

ガイダンス2

▽美深町役場総合窓口

TEL 2・1613





3 3 知ってください 我がまちの「チョウザメ」 18 チョウザメ事業推進講演会を開催

町民の皆さんにチョウザメという魚を知ってもらい、今後の事業概要について説明する「チョウザメ事業推進講演会」が開催されました。はじめに、山口町長が、これまでの取り組みやチョウザメに対する自らの思いを込めてあいさつし、前段に美深高校チョウザメプロジェクト研究成果として、高原天さん(美高2年)が自ら広島県を視察し「個体の相互交換で安定した個体確保」について発表しました。講演会では「チョウザメという生きもの」について北海道大学大学院水産科学研究院の萩原聖士農学博士が、「美深とチョウザメのこれから」について美深町チョウザメ事業推進委員会委員長のノーステック財団地域連携コーディネーターの堤尚信さんが講演しました。また、チョウザメの餌の種類や餌抜きの期間などを試行錯誤し、さらに食べやすくなったチョウザメ料理を試食してもらうため「チョウザメみそ汁」と「チョウザメ白焼き」を参加者へ提供しました。参加者からは「昔食べたチョウザメとは違って、食べやすくなっただけでなく、美味しくいただけました」と驚きの声があがりました。



3 24 元STVアナウンサーの橋本さんを講師に 24 生涯学習講演会を開催

文化会館COM100で生涯学習講演会が開催されました。元札幌テレビ放送(STV)のアナウンサーで、現在(有)ボイスオブサッポロ代表取締役の橋本登代子さんが「トンちゃんの美しく生きるためのヒント」と題し講演しました。橋本さんは「聴き上手は相手の心を開くことができ、コミュニケーションも上手にとれるため、良い関係が作られる。しあわせで美しく生きることは、自分らしく生きることである」と話され、自らのアナウンサー時代に受けた教えなどを例にあげ、コミュニケーションの難しさや大切さを話されました。

3 24 民間と行政が皆さんを見守ります 24 地域見守り活動に関する協定締結

旭川地方道新会名寄士別地区会、生活協同組合コープさっぽろ、(株)セブン-イレブン・ジャパンの3者と美深町が地域見守り活動に関する協定を結びました。この協定は、配達などの際に異変を感じた場合の連絡体制を強化し、要援護者の把握など、地域福祉の向上を図ることが目的。山口町長は「高齢化が進む中、3者のご理解とご協力に感謝している。地域に根ざした取り組みとして民間の皆さんと手を取り合い、町民を守ることができ、大変ありがたく思う」と感謝を述べました。





主なまちの出来事

平成28年10月～平成29年3月

- 10月2日・第42回美深町民健康マラソンが天塩川堤防で開催
- 4日・姉妹町福岡県添田町から「添田産新高梨」が贈られ、町内の幼児センター、小中学校の給食に並ぶ
- 5日・美深町商工会女性部設立50周年を記念し、樗武愛子オフィスの樗武愛子氏を招き、SUN21で記念講演会
- 8日・第15回住民自治福祉大会をCOM100で開催
- 14日・航空自衛隊北部航空音楽隊がCOM100で演奏会
- 16日・美深消防団がCOM100駐車場で秋季消防演習
- 23日・第28回東京美深会総会が東京都内で開催
- 27日・平成28年度金婚祝賀会がCOM100で開催され、10組を祝福
- 28日・第13回全町利き酒大会がSUN21で開催
- 11月4日・農業支援塾が農業支援員の市村さんを塾長に開講
- 7日・秋の叙勲「旭日双光章」に元町議会議長の園部幹雄さんが受章
- 8日・高橋はるみ知事がSAF恩根内を視察
- 10日・BIFUKA AIR FORCEの南隆徳選手と千葉隆人選手が海外大会出場のため町長を訪問
- 13日・第22回歳末助け合いチャリティー発表会がCOM100で開催
- 24日・美深町功労者表彰・ふるさと貢献賞がCOM100で開催。産業功労表彰～梶田幸宏さん、善行表彰～田村二郎さん、中根康雄さん、細川進さん、ふるさと貢献賞～荒谷健一さん、竹本力男さん、羽田野安晴さん、竹本保富さん、池野智恵子さん、高附れ奈子さん、二宮忠信さん、野口壽和さん、君山周明さん、深川一男さん、前田秀嗣さん、池野健太郎さん、池野晃一さん、伊東定夫さん
- 12月3日・日本医療大学准教授の大堀具視さんを招いた地域包括ケア講演会がCOM100で開催
- 8日・「旭日単光章」に元町議会議員の故小田中道雄さんが受章
- 第1回仁宇布小中学校の在り方に関する懇談会が開催
- 11日・観光大使の桜庭和さんが札幌市の道新ホールでコンサートを開催し、美深町バスツアーで26人が参加
- 美深町文化協会が第10回記念キッズ・オン・ステージを開催し、子供たち総勢144人が出演
- 13日・第4回美深町議会定例会が開催
- 19日・「北海道産業貢献賞」を園部一正さんが受賞
- 22日・「北海道産業貢献賞」を梶田幸宏さんが受賞
- 美深町体育協会がジュニアスポーツ奨励賞を10人に表彰
- 24日・青少年教育交流事業で姉妹町添田町から児童4人が来町
- 1月5日・新年交礼会をCOM100で開催
- 美深消防団が平成29年出初式をCOM100で開催
- 8日・平成29年成人式に新成人25人が出席し、20歳の節目を祝う。祝う会では観光大使の桜庭和さんがエールを送る
- 9日・美深町地域安全推進協議会と美深警察署が「110番の日」安全・安心音楽祭をCOM100で開催
- 17日・美深町商工会女性部設立50周年記念式をSUN21で開催
- 21日・札幌美深会新年の集いが札幌市内で開催
- 22日・第35回全町男子ミニバレーボール大会が開催され、1部優勝に第4 あんどう、2部優勝に恩根内Aが輝く
- 23日・スキー競技SLで全道チャンピオンに輝いた前田理利選手が町長を訪問し、全国大会への決意を述べる
- 29日・第37回全町女子ミニバレーボール大会が開催され、1部優勝に第1A、2部優勝に第4が輝く
- 2月4日・第26回大樽旗争奪全日本下の句歌留多大会がびふか温泉で開催。美深纏のは組チームが24年ぶりの優勝に輝く
- 8日・スキー競技SLで全国3位に輝いた前田理利選手が町長を訪問
- 10日・美深町文化協会が文化功労賞を大内仁さん、上坂政子さん、佐藤智三さんに表彰
- 14日・第8回都道府県対抗トランポリン競技選手権大会に出場した辻村いちかさん、菅野愛来さん、辻村来夢さん、芳賀まひるさんが町長を訪問
- 18日・第36回北海道スキー選手権大会エアリアル種目が開催。男子は田原直哉選手、女子は西田麗夏選手が優勝
- 19日・第37回全日本スキー選手権大会エアリアル種目が開催。男子は田原直哉選手、女子は西田麗夏選手が優勝
- びふかウィンターフェスタ17が開催
- 3月3日・美深町が東京大学総長から「農業体験プログラム特別功労賞」を受賞
- 北はるか農協がかぼちゃ販売高8億円を達成し、びふか温泉で記念式典を開催
- 18日・チョウザメ事業推進講演会を開催
- 24日・町と旭川地方道新会名寄市別地区会ほか2社が地域見守り活動に関する協定を締結
- 町と(株)セブーン・イレブ・ジャパンが災害時の物資供給及び店舗営業の継続又は早期再開に関する協定を締結
- 生涯学習講演会がCOM100で開催。講師に(有)ボイスオブサッポロ代表取締役橋本登代子氏を招く
- 28日・美深町では2人目となる北海道指導林家に谷口栄二さんが認定



4/4 交通ルールを守ります 春の全国交通安全運動啓発集会

美深町地域安全推進協議会（山口信夫会長）がほっとプラザ☆スマイルで春の全国交通安全運動啓発集会を開催しました。山口会長は「交通安全は、行政、警察だけでは推進できないため、地域の皆さんと協力して取り組んでいきたい」とあいさつ。美深警察署の小笠原交通係長は「昨年、高齢者の交通事故が町内のスーパー前で発生。近くにある横断歩道を渡らずに道路を渡り、事故が発生している。子供たちに手本となるよう、交通ルールを守って欲しい」と参加者に訴えました。集会後は、旗の波作戦を実施し、通行車両にスピードダウンを呼びかけました。



4/12 自転車シュミレーターで交通安全 美深高校で交通安全教室

美深高校（滝本玲校長）が交通安全教室を行いました。生徒たちは、名寄自動車学校の協力で、自転車シュミレーターに挑戦。模擬体験を通じて自転車の安全な乗り方を学びました。講話では、美深警察署の小笠原交通係長から「自転車は軽車両で、事故を起こせば多額の賠償が科せられる。事故に遭わないことと併せて事故を起こさないよう十分に安全運転をしてほしい」と話しました。生徒たちは自転車の安全利用を再確認しました。



よりそう「うしろ」
だれもがゲートキーパー

心の健康問題、アルコールやギャンブル依存、パートナーからの暴力などさまざまな悩みを抱えている人に気づき、声かけや話を聴いて、必要な支援につなげて見守る人のことを「ゲートキーパー」と言います。特別な専門家ではなく、身近にいるだれもが、ちょっとした気づきから、ゲートキーパーとなることができます。

①気づく
家族や職場の仲間などの変化に気づき声をかけましょう。「集中力がなくなる」「人と会いたくない」「口数が減る」などは重要なサインです。

【表1】

相談機関名	電話番号
名寄保健所	01654・3・3121
旭川いのちの電話	0166・23・4343
よりそい ホットライン	0120・279・338
北海道立 精神保健福祉 センター	こころの健康相談 統一ダイヤル 0570・064・556

■問合せ先
保健福祉課
保健福祉グループ保健係
TEL 2・1685 (直通)
防災情報端末機 2・1683



②耳を傾ける
本人を責めたり、考えを否定せず、まず話を聞きましょう。

③つなぐ
心配していることを伝え、専門の医療機関など、相談できる機関につなげることが重要です。【表1】

美深町の新エネルギー

総務課企画グループ商工観光係
TEL 2・1617 防災情報端末機 2・1611

44
トン-CO₂

平成29年2月分の
二酸化炭素排出削減量

新エネルギーを活用した「びふか温泉木質バイオマスボイラ」と「美深中学校太陽光発電施設」における平成29年2月分の二酸化炭素排出削減量は、「44トン-CO₂」でした。

44トンの二酸化炭素はどのくらい？

石油消費量に換算すると・・・
16,900ℓ(200ℓドラム缶84本分)を燃やした時に排出される二酸化炭素量に相当します。

樹木に換算すると・・・
60年生のトドマツ92本が一生で吸収・固定する二酸化炭素量に相当します。
※国・北海道の係数などを用いて算出

美深厚生病院 からのお知らせ



ピロリ菌を
ご存知ですか？

日本では胃がんの危険因子とされるヘリコバクター・ピロリ菌(ピロリ菌)の感染率が特に高く、50代では7割の人が、60代では8割以上の人が感染していると言われています。ピロリ菌は、抵抗力の弱い幼少期に感染し、胃の中にすみついて胃や十二指腸に悪さをする細菌です。

胃の粘膜に生息し、除菌しない限り、胃の中にすみ続けてしまう特徴があります。

○感染経路
はつきりしていませんが、汚染された水、食べ物、唾液、便、井戸水から感染すると推定されています。



○症状は？
ピロリ菌がいるだけなら、症状が出ることはありません。症状が出るのは、ピロリ菌が原因で何らかの病気が発症したときのみで、胃潰瘍や胃炎になると「胃がもたれる」「胃が痛む」などそれぞれの病気によってさまざまな症状が出ます。

- ピロリ菌の検査方法
- ①内視鏡検査
 - ②ピロリ菌抗体測定・ペプシンゲン検査
 - ③尿素呼吸気試験などがあります。
- ※②・③は、ピロリ菌の感染とそれに伴う粘膜の萎縮を診断する検査なので、胃がんそのものを見つけない検査ではありません。胃がん検診も併せて受けましょう。
- ※美深厚生病院では、①の検査ができます。検査を希望する方は、医師にご相談ください。



- 子供を犯罪被害から守るために「防犯ブザー」や「防犯ホイッスル」を持たせましょう。
- 女性が犯罪被害に遭わないため、夜間は人通りの少ない道避けるとともに、イヤホンで音楽を聴いたりスマートフォンを操作しながら歩かないようにしましょう。
- オレオレ詐欺に注意！
息子や甥を騙り「会社のお金を入れたかばんが盗まれた」などと言って、お金を要求してきたら詐欺です。
- 還付金詐欺に注意！
「医療費の還付金を近くのATMで受け取れます」などと言われたら詐欺です。
- 侵入窃盗の被害に遭わないため、出かけるときには確実な施錠と、センサーライトや防犯カメラなどの防犯器具を取り付けましょう。



春の地域安全運動 5月11日(木)～5月20日(土)の10日間

お金の要求や儲け話は安易に信じることなく、怪しいと感じたらすぐに美深警察署や警察相談電話に相談しましょう。

美深警察署 TEL・防災情報端末機 2・1110 警察相談電話 0166・34・9110または#9110



- 自転車安全利用の促進**
- 自転車はとても便利で環境に優しい乗り物ですが、ルールやマナーを無視した乗り方は重大な交通事故につながることもあります。正しいルールを知り、安全に自転車を利用しましょう。
- 【自転車安全利用五則】**
- ① 自転車は、車道が原則、歩道は例外
 - ② 車道は左側を通行
 - ③ 歩道は歩行者優先で、車道寄りを徐行
 - ④ 安全ルールを守る
 - ・ 飲酒運転、二人乗り、並進の禁止
 - ・ 夜間はライトを点灯
 - ・ 交差点での信号遵守と一時停止、安全確認
 - ⑤ 子供はヘルメットを着用

消防署だより

リコール情報について

パナソニック社製の電動アシスト自転車用バッテリーパックの一部製品が製造上の不具合により発熱し、発火に至る可能性があるとして、リコールとなっております。

リコール対象のバッテリーについては、事故防止のためパナソニックサイクルテック株式会社により、無料交換となります。対象バッテリーをお持ちで対策品への交換が済んでいないものは、決して使用や充電は行わず、周囲に可燃物がない場所で保管してください。

これから自転車を使用する事が多くなる季節になりますので、今一度、お手持ちの自転車を確認し安全に使用しましょう。

※詳しくはフリーダイヤル

河川の増水に注意

雪解けの時期を迎えましたが山間部など雪が残っている場所も多く、気温の上昇や大雨などで急激に雪解けが進む場合もあります。急な雪解けで河川が増水する恐れがありますので、この時期は河川の周囲でのレジャーなどは控え、極力近づかないようにしましょう。

林野火災を防ぎましょう

空気が乾燥する時期を迎え季節風やフェーン現象、枯葉や枯草が多くなることなどにより、山火事発生の危険性が高まります。林野火災はいったん発生するとその消火は容易ではありませんので、入山する際には、たばこなど火の取り扱いに十分注意して火災予防にご協力願います。

美深消防署

TEL・防災情報端末機
2・1136

にてご確認ください。

パナソニックサイクルテック(株)
TEL(フリーダイヤル)
0120・870・355

暮らしのお知らせ

このコーナーには、皆さんの暮らしに役立つ情報を掲載しています。

生活

風しん予防のために

風しんは、妊娠初期の女性がかかると赤ちゃんと赤ちゃんにも感染し、難聴や心疾患などの障がいが起こる可能性があります。

妊婦は予防接種を受けることができません。そのため家族全員での予防が大切です。

次の方は予防接種を受けましょう。

○1歳児・小学校入学前の幼児(定期接種・無料)

○成人男性(10代後半から50代前半)、または妊娠中の女性の家族の方で、風しんにかかったことがない方、風しんワクチンを受けていない方、どちらも不明の方(任意接種・有料)

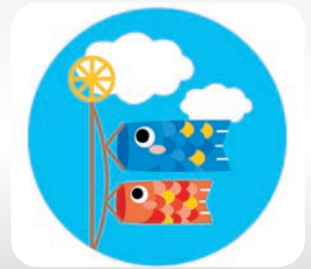

こどもの日
5月5日

※過去に接種していても問題ありません。また、接種の際は麻しん風しん混合ワクチンを接種して、麻しん(はしか)も一緒に予防することをおすすめします。

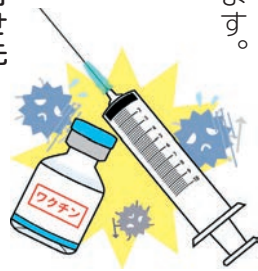

■問合せ先

保健福祉課

保健福祉グループ保健係

TEL 2・1685

防災情報端末機 2・1683

軽自動車税の減免について

身体などに障がいのある方のために使用する軽自動車での次の要件に該当するものは、申請により軽自動車税の減免を受けることができます。

●対象となる方の範囲

○身体などに障がいを有する方が所有する軽自動車または、18歳未満の障がい者や精神障がい者と生計を同一にする方が所有する軽自動車で、当該障がい者、生計を同一にする方、常時介護する方が運転する軽自動車

○その構造がもつぱら身体障がい者などの利用に供するための軽自動車

※障がいの程度により、該当にならない場合があります

※普通自動車を含め、減免を受けられる車両は1台に限ります

●申請に必要なもの

- ・身体障害者手帳または保健福祉手帳など
- ・運転免許証
- ・車両を所有している方のマイナンバーカードまたは通知カード
- ・印鑑

■問合せ先・申請先

住民生活課
 税務グループ税務係
 TEL 2・1612
 防災情報端末機 2・1614

建設リサイクル法

届 建設水道課建設林務グループ維持管理係
 TEL・防災情報端末機 2・1625

建築物(80㎡以上=24坪以上)を解体する場合、建設リサイクル法による事前の届け出が義務づけられています。また、解体作業を行う場合は、木材やコンクリートなどを分別し、再資源化を行う義務もあります。解体着手の7日前までに役場に届け出ましょう。

美深町快適な住まい環境と
 商工業商工補助制度を活用ください

解体(住宅に限る)する場合、補助制度がありますので活用ください。ただし、町内業者の施工や工事費用などに要件がありますので、詳しくは「広報びふか4月号」12ページをご覧ください。

行政相談委員にご相談を

届 総務省 北海道管区 行政評価局
 旭川行政評価分室

年金、登記、道路、窓口サービスなど役所や独立法人の仕事、JR・NTTや公庫・公団といった特殊法人の仕事について、苦情や要望はありませんか。その解決や改善に向け町内には行政監察局から委嘱された「行政相談委員」がいます。相談は無料です。電話や手紙などでご意見をお寄せください。

行政相談委員

うえの せいじ
上野 誠二 さん
 西1南5 TEL2・2870



特設人権相談所を開設します

全国人権擁護委員連合会では、人権擁護委員法の施行日の6月1日を入権擁護の日と定め全国一斉に特設相談所を開催します。

人権に関する困りごとや心配ごとがありましたら、気軽にご相談ください。

●相談日時／6月2日(金) 午前10時から午後3時

●会場 文化会館COM100

●相談員

美深地区人権擁護委員

●問合せ先

名寄人権擁護委員協議会
(旭川地方法務局名寄支局内)
TEL 01654・2・2349

臨時福祉給付金(経済対策分)の申請を受付しています

臨時福祉給付金(経済対策分)の申請を受け付けています。

【支給額】

一人につき1万5千円

【対象者】

平成28年度の住民税が課税されていない方とその家族

※次の方は対象となりません
・住民税(町民税)が課税されている方

・住民税が課税されている方に扶養されている方
・生活保護を受けている方

【申請先】
保健センター、役場総合窓口、恩根内センタープ
ラザで申請ができます

【受付期間】
・7月31日(月)まで

【申請に必要な物】
・印鑑
・申請する方全員の身分証明書

・振込先の通帳(平成28年度臨時福祉給付金と振込口座が違う場合)

※「臨時福祉給付金」をかたる振り込め詐欺や個人情報詐欺などにご注意ください。

●問合せ先

保健福祉課
保健福祉グループ福祉係
TEL・防炎情報端末機2・1683

平成29年度 調理師試験が実施されます

●試験日時 8月29日(火) 午後1時30分から

●試験地 旭川市(名寄保健

所管内に住所を有する場合)

受験資格

中学課程を修了された方で、飲食物を調理して供与する寄宿舎や病院などの施設、飲食店などに該当する営業において、平成29年5月26日までに2年以上調理業務に従事した方

試験方法

筆記試験(試験科目の詳細はお問い合わせください)

試験願書の提出先

北海道名寄保健所

●受付期間 5月15日から5月26日まで

主な提出書類

・調理師試験願書(6千900円分の北海道収入証紙を貼付)

・調理師試験受験者整理力ード(写真の貼付)

※右記のほか、必要書類は保健所にあります

問合せ先

北海道名寄保健所
企画総務課企画係
TEL 01654・3・3121



防災情報端末機の利用について

☎ 総務課総務グループ情報文書係
TEL・防災情報端末機2・1611

防災情報端末機はイベントやセールスなど「営利を目的とする情報」の発信に利用することができます。情報発信を行う際には「防災情報端末機への送信用データ」と「情報通信施設利用許可申請書」を提出してください。

受付先

美深町役場または美深町商工会

使用料

	区分	使用料
基本料	町内者 送信1回につき1ページまで	510円
	町外者 送信1回につき1ページまで	1,020円
加算料	町内者 1回の送信に追加する1ページ	206円
	町外者 1回の送信に追加する1ページ	515円

町内施設見学会のご案内

☎ 総務課企画グループ広報係
TEL2・1617 防災情報端末機2・1611

転勤や移住などで新しく転入された町民の方を対象とした施設見学会を開催します。参加料は無料です。気軽にお申し込みください。



日時 5月20日(土) 9:00~12:30
定員 35人
参加料 無料
申込期日 5月12日(金)
対象 昨年から今春に美深町に転入された方

※子供は保護者同伴でお申し込みください

見学先 文化会館COM100 など

寄贈



(敬称略)

ありがとうございます

●新入学児童に

・北星信用金庫美深支店 防犯ブザー 35個



・美深ライオンズクラブ 文房具 28個

— 訂正してお詫び申し上げます —

広報びふか 4月号(N0.767)10ページ「美深町快適な住まい環境と商工業進行補助制度」の記事で工事費用の金額に誤りがありました。

⑤店舗近代化(工事費用)

【記載】30万円以上 → 【訂正】50万円以上

問 総務課企画グループ広報係
TEL2・1617 防災情報端末機2・1611

●新入学児童・園児・幼児の交通安全に

・美深町商工会女性部

交通安全マスコット 200個



●美深町に

・(株)NIPPO

車椅子 1台



人権の心配ごとはありませんか

問 住生活課生活環境グループ戸籍年金係
TEL・防災情報端末機2・1613

地域の皆さんから人権について相談を受け、法務局と協力して人権侵害による被害者の救済や問題解決のお手伝いをしたり、地域の皆さんに人権について関心を持ってもらえるような啓発活動を行います。人権について、お困りの点がありましたら、気軽にご相談ください。



むらもと しゅうじ
村本 修二さん
東2南2 TEL2・1325



あさみず しげき
浅水 重喜さん
西1北1 TEL2・3238



うの いくこ
宇野 育子さん
大通北3 TEL2・1129

第7期美深町高齢者保健福祉計画 ・介護保険事業計画策定委員を募集します

応 保健福祉課保健福祉グループ
TEL・防災情報端末機2・1683

町では、次期の高齢者保健福祉計画・介護保険事業計画策定委員を募集します。

介護保険は制度を円滑に推進するために、介護保険事業計画を国の基本指針に基づき3年毎に見直しすることとなっています。次期の計画策定にあたっては、被保険者をはじめとした幅広い関係者の参加を得て、現計画の分析・評価を行うとともに、より充実した計画の策定をめざします。また、同時に高齢者保健福祉の総合的な計画である高齢者保健福祉計画も一体的に策定します。

応募資格・人数

町の介護保険に加入している

・第1号被保険者(満65歳以上)の方 1人

・第2号被保険者(満40歳~満64歳)の方 1人

任期・開催回数

平成30年3月まで4回程度(平日開催予定)

活動内容

町が選任する各関係団体・機関から推薦された委員の方とともに、高齢者保健福祉計画および介護保険事業計画に関する事項について協議していただきます。

応募方法

応募用紙に必要な事項を記入し5月19日(金)までに保健福祉課保健福祉グループ(保健センター)へ提出してください。応募用紙は、保健センター窓口、役場総合窓口にて備えています。応募者が2人を超えた場合は選考となります。

5月 カレンダー

カレンダー行事日程は、変更になる場合があります。
お確かめのうえ、ご利用ください。

2017. MAY

日	Sun.	月	Mon.	火	Tue.	水	Wed.	木	Thu.	金	Fri.	土	Sat.
		1		2		3	憲法記念日	4	みどりの日	5	こどもの日	6	
	○高齢者肺炎球菌ワクチン ※接種対象や助成などは、保健センター ☎2・1685へ 問合せください。 ※瀬尾医院・名寄吉田病院の予約は、 直接問合せください。	▶おたふくかぜワクチン予防接種 (受付10:30~10:45・ 厚)		▶水痘ワクチン予防接種 (受付13:15~13:30・ 厚)									
7		8		9		10		11		12		13	
▶伝承遊学館開館日 (10:00~15:00)				▶BCGワクチン予防接種 (受付13:15~13:30・ 厚)		▶運転免許証更新時講習(優良17:00、一般18:00・ C) ▶日本脳炎ワクチン予防接種 (受付15:30~15:45・ 厚)		▶【0~2歳児対象】子育て支援「遊びの広場」 (9:30~11:30・ 幼) ▶ヒブワクチン予防接種 (受付15:30~15:45・ 厚)		▶びふかスポーツクラブ「とっとの会」 (屋外実施・雨天時中止) ▶高齢者肺炎球菌ワクチン予防接種 (受付10:30~10:45・ 厚)		▶望の森さくらまつり (10:00~・望の森) ▶全農杯北海道卓球選手権大会・北海道ホープス卓球大会 (9:00・ 体) 14日まで	
14		15		16		17		18		19		20	
				▶心配ごと相談 (13:00~15:00・第3 コ)		▶乳幼児健診 (受付14:00~・ 保) ▶日本脳炎ワクチン予防接種 (受付15:30~15:45・ 厚)		▶【0歳児対象】子育て支援「遊びの広場」 (9:30~11:30・ 幼) ▶小児用肺炎球菌ワクチン予防接種 (受付15:30~15:45・ 厚)		▶高齢者肺炎球菌ワクチン予防接種 (受付10:30~10:45・ 厚)		▶町内施設見学会 (9:00~・ 役)	
21		22		23		24		25		26		27	
▶伝承遊学館開館日 (10:00~15:00)				▶麻しん風しんワクチン予防接種 (受付13:15~13:30・ 厚)		▶運転免許証更新時講習(違反15:00・ C) ▶日本脳炎ワクチン予防接種 (受付15:30~15:45・ 厚)		▶【0~2歳児対象】子育て支援「遊びの広場」 (9:30~11:30・ 幼) ▶びふかスポーツクラブ「Kids」 (18:15~20:00・ 体) ▶四種混合ワクチン予防接種 (受付15:30~15:45・ 厚)		▶びふかスポーツクラブ「とっとの会」 (10:00・ 体) ▶高齢者肺炎球菌ワクチン予防接種 (受付10:30~10:45・ 厚)		▶美深中学校体育大会 (9:00・美中グラウンド)	
28		29		30		31							
				▶びふかスポーツクラブ「りどる★きっず」 (18:00~19:00・ 体) ▶離乳食教室 (13:00~15:00・ 保) ▶B型肝炎ワクチン予防接種 (受付13:15~13:30・ 厚)		▶日本脳炎ワクチン予防接種 (受付15:30~15:45・ 厚)		※健康相談の日程 (都合がつかない方は、ご相談ください) ○毎週月曜日 母子手帳交付、妊婦・乳幼児相談、健康(糖尿病など)・栄養相談		※ちびっこひろば 開放日 ○毎週月曜日 (10:00~12:00) ※育児サークル開放日 ○毎週火曜日 (10:00~12:00)			

C..文化会館COM100 **幼**..幼児センター **コ**..コミセン **体**..町民体育館 **保**..保健センター **厚**..美深厚生病院 **役**..役場

2017望の森さくらまつり



とき **5月13日**(土)
10:00~
ところ 望の森



問 美深町観光協会 TEL9・2470 防災情報端末機9・2470

— 6月の予定 —

- 6/3(土) 美深小学校運動会
- 6/10(土) 仁宇布小中学校大運動会
- 6/16(金) びふか夜市
- 6/17(土) 幼児センター運動会
- 6/24(土) 松山温原とニウブ自然探勝「第22回登山の集い」





わがやの アイドル

た なか れん た
田 中 廉 太 ちゃん



H26・9・24生
第1自治会
父：謙太さん
母：奈々絵さん
おにいちゃんと
仲良くね。
…(父・母)

さか もと ち せ
酒 本 千 瀬 ちゃん



H26・9・24生
第3自治会
父：崇生さん
母：このみさん
お父さんのことずっ
と大好きでいてね。
…(父・母)

もり そう すけ
森 蒼 恭 ちゃん



H26・9・24生
第3自治会
父：恭平さん
母：詩野さん
元気に大きく育っ
てね！…(父・母)

戸籍のまど

(3月)

◆おくやみもうしあげます◆

亡き人	年齢	自治会
塚原マツヨさん	96歳	恩根内
八木田町子さん	90歳	川 西
藤本 勝さん	88歳	恩根内
山口 登さん	86歳	第 3
山口 陳明さん	75歳	新 生
堀 清臣さん	96歳	第 3
向井 満さん	94歳	第 5
佐々木光子さん	93歳	富 岡
下西イソノさん	95歳	第 5
稲實ヒサ子さん	87歳	恩根内
諸岡 隆行さん	42歳	第 5

寄付



(敬称略)

ありがとうございます

- 美深町に (3月受理分)
 - ・まちづくり応援基金寄付 107件…339万7千円
- 社会福祉協議会愛情銀行に (3月受付分)
 - ・亡母の追善供養として 八木田 進さん(川西)
 - 社会福祉協議会へ 2万円
 - 川西自治会へ 3万円
 - ・亡夫の追善供養として 西田 良子さん(第1)
 - 社会福祉協議会へ 3万円
 - ・亡母の追善供養として 塚原 繁さん(恩根内)
 - 社会福祉協議会へ 3万円
 - ・亡義父の追善供養として長谷川 浩さん(第3)
 - 社会福祉協議会へ 2万円
 - 第3自治会へ 3万円
 - ・亡夫の追善供養として 山口喜代子さん(新生)
 - 社会福祉協議会へ 2万円
 - ・亡夫の追善供養として 遠藤ハルエさん(第2)
 - 社会福祉協議会へ 3万円
 - 第2自治会へ 3万円
 - ・亡夫の追善供養として 向井百合子さん(第5)
 - 社会福祉協議会へ 3万円
 - ・亡母の追善供養として 佐々木正行さん(富岡)
 - 社会福祉協議会へ 2万円
 - 富岡自治会へ 3万円
 - ・亡母の追善供養として 下西 康司さん(旭川市)
 - 社会福祉協議会へ 3万円
 - ・離町に際して 沢田石幸雄さん(第5)
 - 社会福祉協議会へ 2万円
 - 第5自治会へ 3万円
 - ・収益金の一部として 呼布の会
 - 社会福祉協議会へ 3千658円
- 第1自治会に
 - ・亡夫の追善供養として 西田 良子さん(第1)
 - 1万円
- 第1自治会に
 - ・離町に際して 後藤 昭子さん(第1)
 - 3万円
- 第5自治会に
 - ・亡母の追善供養として 下西 康司さん(旭川市)
 - 2万円
- 新生自治会に
 - ・亡夫の追善供養として 山口喜代子さん(新生)
 - 3万円
- 恩根内自治会に
 - ・亡母の追善供養として 塚原 繁さん(恩根内)
 - 2万円
- 恩根内自治会に
 - ・亡母の追善供養として 藤本エミコさん(楠)
 - 2万円
- 恩根内自治会に
 - ・亡母の追善供養として 後藤 利幸さん(枝幸町)
 - 3万円

表彰



(敬称略)

おめでとうございます

- 地域貢献感謝状 (車椅子寄贈)
 - ・(株)NIPPO
- 地域貢献感謝状 (美深小学校・美深中学校・仁宇布小中学校グラウンド雪割り作業)
 - ・(株)山崎組