



笑顔で 別れ

—美深中学校卒業証書授与式—

No.779

# BIFUKA 4

2018(平成30年)



まちの動き (2月末現在)  
人口/4,451人(-4)・世帯数/2,289世帯(±0)  
ホームページアドレス  
<http://www.town.bifuka.hokkaido.jp>

携帯電話やスマートフォンからQRコードを読み取るとアクセスできます

# 平成30年度の予算が決まりました 美深町予算総額66億円

3月に開催された第1回町議会定例会において平成30年度の予算が決まりました。各会計の予算額や一般会計の主な事業などについてご紹介します。

平成30年度の一般会計、5つの特別会計、中央簡易水道事業会計の予算総額は66億5千985万円で、昨年度と比較して6千327万円の増加となりました。

これは、チョウザメ振興事業の推進に伴う施設整備や幼児センター調理室改修などの建設事業増、美深町

## 美深町の全体予算

## 平成30年度 予算概要総括表

会計区分	平成30年度	平成29年度	増 減	前年比 (%)		
一 般 会 計	50億3,200万円	48億1,400万円	2億1,800万円	104.5		
特 別 会 計	国 保 会 計	5億8,530万円	6億7,120万円	▲8,590万円	87.2	
	後 期 高 齢 者 医 療 保 険 会 計	8,150万円	7,350万円	800万円	110.9	
	介 護 保 険 会 計	5億4,600万円	5億8,350万円	▲3,750万円	93.6	
	北 部 簡 易 水 道 会 計	2,360万円	2,330万円	30万円	101.3	
	下 水 道 会 計	2億7,760万円	3億1,400万円	▲3,640万円	88.4	
中 央 簡 易 水 道 事 業 会 計	収 益 的	収 入	9,365万円	9,377万円	▲12万円	99.9
		支 出	6,811万円	7,423万円	▲612万円	91.8
	資 本 的	収 入	432万円	672万円	▲240万円	64.3
		支 出	4,574万円	4,285万円	289万円	106.7
	計	1億1,385万円	1億1,708万円	▲323万円	97.2	
合 計	66億5,985万円	65億9,658万円	6,327万円	101.0		

## 一般会計予算の内訳

開拓120年を迎え記念事業を実施することなどが増加の主な要因となっています。

一般会計を中心にその内容についてご説明します。

町の予算全体の約75%を占め、まちづくりの基本的な経費を中心として計上されるのが一般会計です。

平成30年度の予算総額は

## 歳入

歳入は、全体の約55%を占める「◎地方交付税」が28億円で昨年同額となりました。地方交付税は歳入に占める割合が非常に高く、地方交付税の増減は財政状況を左右する大きな要因です。

町の貯金を取り崩して歳入とする「⑰繰入金」については、公共施設整備にかかる経費、公債費の償還などに充てるほか、増加する建設事業の財源不足に対応するため1億6千449万円の増加、「⑬国庫支出金」については、道路改良事業の増に伴う交付金の増加などにより3千985万円の増加、「⑳町債」については、広域ごみ処理施設建設事業が完了したものの、チョウザメ飼育研究施設建設事業を実施することにより3千840万円の増加となりました。

# 歳出

科目	平成30年度 予算額 (A)	平成29年度 予算額 (B)	比較 (A)-(B)
①町 税	3億6,986万円	3億7,365万円	▲379万円
②地方譲与税	8,500万円	8,600万円	▲100万円
③利子割交付金	40万円	30万円	10万円
④配当割交付金	50万円	50万円	0万円
⑤株式等譲渡所得割交付金	10万円	10万円	0万円
⑥地方消費税交付金	7,500万円	7,400万円	100万円
⑦自動車取得税交付金	1,200万円	1,000万円	200万円
⑧地方特例交付金	70万円	70万円	0万円
⑨地方交付税	28億円	28億円	0万円
⑩交通安全対策特別交付金	60万円	60万円	0万円
⑪分担金及負担金	2,968万円	3,164万円	▲196万円
⑫使用料及手数料	9,119万円	9,961万円	▲842万円
⑬国庫支出金	3億3,077万円	2億9,092万円	3,985万円
⑭道支出金	2億896万円	2億1,800万円	▲904万円
⑮財産収入	3,746万円	3,785万円	▲39万円
⑯寄附金	5,000万円	5,000万円	0万円
⑰繰入金	3億9,677万円	2億3,228万円	1億6,449万円
⑱繰越金	3,000万円	3,000万円	0万円
⑲諸収入	2,821万円	3,145万円	▲324万円
⑳町 債	4億8,480万円	4億4,640万円	3,840万円
歳入合計	50億3,200万円	48億1,400万円	2億1,800万円

## 歳入

平成30年度 美深町予算

## 一般会計の科目別内訳

## 歳出

科目	平成30年度 予算額 (A)	平成29年度 予算額 (B)	比較 (A)-(B)
①議会費	5,248万円	5,486万円	▲238万円
②総務費	2億9,746万円	2億8,114万円	1,632万円
③民生費	6億2,596万円	6億1,555万円	1,041万円
④衛生費	5億1,455万円	6億570万円	▲9,115万円
⑤労働費	625万円	627万円	▲2万円
⑥農林産業費	2億9,750万円	3億332万円	▲582万円
⑦商工費	4億9,724万円	3億2,022万円	1億7,702万円
⑧土木費	6億6,083万円	5億7,828万円	8,255万円
⑨消防費	1億9,710万円	1億9,553万円	157万円
⑩教育費	5億1,772万円	5億2,890万円	▲1,118万円
⑪災害復旧費	206万円	2,453万円	▲2,247万円
⑫公債費	5億8,041万円	5億2,746万円	5,295万円
⑬職員給与費	7億7,744万円	7億6,724万円	1,020万円
⑭予備費	500万円	500万円	0万円
歳出合計	50億3,200万円	48億1,400万円	2億1,800万円



なりました。  
平成30年度は第5次総合計画後期計画の中間年になります。着実に事業を進めるとともに、引き続き計画的な財政運営に努めます。

● ● ●  
主な事業の概要については、別冊の「今年のまちの仕事」に、町長の予算編成方針、教育長の教育行政執行方針とあわせて掲載していますのでご覧ください。

歳出では、前年度と比較して「⑦商工費」で1億7千702万円の増加、「⑧土木費」で8千255万円の増加、「⑫公債費」で5千295万円の増加となりました。  
主な事業としては、昨年に引き続き地方創生の主要事業として整備を進めている「チョウザメ振興事業」

に2億5千734万円、植樹祭や花火大会ほか開拓120周年を記念して実施する事業に1千294万円、老朽化が進む幼児センター調理室の改修に7千150万円、地域医療の確保対策のための交付金960万円、仁宇布小中学校建て替えに向けた基本設計に600万円を計上しています。  
一方、「④衛生費」では、広域で整備を進めていたごみ処理施設建設事業が完了

したことなどにより9千115万円の減少、「⑪災害復旧費」では、豪雨の影響による災害復旧事業が完了したことなどにより2千247万円の減少、「⑩教育費」では、幼児センター調理室改修を実施するものの、文化会館COM100音響設備改修の完了、美深高校に通う生徒の下宿確保のための交付金交付事業が完了したことなどにより1千118万円の減少と



卒業 おめでとう



# 平成29年度 卒園式・卒業証書授与式

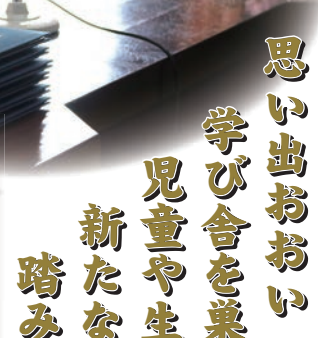

思い出をおおい

学び舎を巣立つ

児童や生徒たち

新たな一歩を

踏み出す...



第61回美深高等学校卒業証書授与式(3月1日)  
 第32回美深高等養護学校卒業証書授与式(3月8日)  
 第92回(小学校)・第64回(中学校)仁宇布小中学校卒業証書授与式(3月10日)  
 第71回美深中学校卒業証書授与式(3月11日)



※美深小学校・幼児センターについては、  
 広報発行の都合により事前写真を掲載し  
 ております。ご了承ください。

第41回美深小学校卒業証書授与式(3月20日)

第10回美深町幼児センター卒園式(3月17日)



## 2/18 好天の中、雪に親しむ 18 ウィンターフェスタ'18・ジュニアアルペンスキー大会

美深町観光協会(山崎晴一会長)が、運動広場特設会場で「ウィンターフェスタ'18」を開催しました。好天に恵まれたこの日は、子供連れの家族や高齢者の方が多く参加し、キッズスノーパークや凧あげ、さらには陸上自衛隊名寄駐屯地第3普通科連隊が作成した大滑り台、犬ぞり体験、スノーモービル体験などで一日中楽しんでいました。また、今年は、美深振興公社が「チョウザメのあら汁」を出店し、多くの参加者が味わっていました。スキー連盟と共催となった「ジュニアアルペンスキー大会」では、スキー少年団の松尾進之介選手(美小5年)が「平昌五輪選手に負けない滑りをし、最後までがんばります」と力強く宣誓しました。参加者はアルペンスキーやウィンターフェスタで「美深の冬」を楽しんでいました。



## 3/15 今年は3組6人が体験 15 東京大学体験プログラム

美深町観光協会(山崎晴一会長)が窓口となり「東京大学体験プログラム」に今年度3組6人を受け入れました。3月5日から参加した東京大学理科Ⅲ類学科の辻恒さん(2年)は羽田野畜産(斑浜)で、理科Ⅰ類学科の山南達也さん(2年)は羽田野第2牧場で12日間、酪農体験をしました。辻さんは「餌やりや牛の出し入れなど、すべてが初めての体験で大変貴重な経験ができた」と山口町長に貴重な体験について感想をのべました。この体験活動プログラムは、東京大学が実社会での多様な体験を得るため実施するもので、平成24年から行われています。



## 3/6 五輪選手が先生に 6 仁宇布小中でマット運動などを指導

仁宇布小中学校(杉山禎裕校長)が2018平昌五輪出場選手の田原直哉さんと2006トリノ五輪出場選手で現全日本エアリアルコーチの逸見佳代さんを招き、小学生にマット運動の授業をしました。児童はさまざまな技を練習し、五輪選手から学んだ前方宙返りや後方宙返りなどを果敢に挑戦していました。中学生には、自身がエアリアルで五輪に出場するまでの生い立ちを講話。「一生懸命になれるものを今のうちに見つけてほしい。その一生懸命に取り組む過程が自分を強くする」と話したほか、選手村での生活など五輪選手しか経験できない話をされ、生徒は大変貴重な授業を受けることができました。





## 3 五輪選手が華麗に舞う 2-4 全日本・北海道エアリアル大会、美深町長杯

第38回全日本・第37回北海道スキー選手権大会フリースタイルスキー競技エアリアル種目および第13回美深町長杯エアリアル大会が美深スキー場エアリアルサイトで開催されました。3日に開催される予定だった北海道選手権大会は強風のため、翌日に順延となり、4日も雨天で悪天候のコンディションの中、全日本選手権大会と併せて2本勝負で行われました。平昌五輪に出場した田原選手をはじめ、美深町出身の南隆徳選手や千葉隆人選手が出場し、華麗な技を披露してくれました。優勝は南隆徳選手で、全日本・北海道選手権大会2冠に輝きました。町長杯では、幼児から大人まで41人が参加し、最後にアスリートによる連続ジャンプで会場を沸かせました。



### 前夜祭

## 第23回 美深白樺樹液春まつりが開催されます

とき 4月21日(土)

ところ 文化会館COM100

正午～16:00 ワークショップ&展示コーナー  
白樺樹皮細工・白樺木工細工  
羊毛でコースターや人形づくり  
美深町特産品販売

13:30～15:00 ハーブセミナー  
テーマ「森の香り、ハーブの香り」  
～香りのひみつ～

講師 美深町集落支援員  
元東京農業大学農学部教授  
市村 匡史さん

17:30～19:30 レセプション〈要予約4,000円〉  
アイヌ伝統舞踊・樹液カクテル  
美深のうまいもの料理

問い合わせ 美深白樺樹液を楽しむ会  
事務局(成毛)TEL080・6073・2065



### 美深白樺樹液春まつり

とき 4月22日(日)  
10:00～13:00

ところ 仁宇布ファームイントント前

- ・カムイノミ
- ・樹液採取体験
- ・かんじき森林散策
- ・スノーモービル無料試乗
- ・早春凧あげ大会 ほか



# の被保険者の皆さんへ

## 食事療養標準負担額の金額を見直しました

- 療養病床以外に入院したときの食事療養標準負担額(食事代)に係る部分が、平成30年4月から見直しました。

【平成30年3月まで】

区 分		食事療養標準負担額
現役並み所得・一般		1食につき360円
指定難病の医療受給者証をお持ちの方		1食につき260円
課税住民世帯非	区分Ⅱ 90日までの入院	1食につき210円
	90日を超える入院	1食につき160円
区分Ⅰ		1食につき100円

【平成30年4月から】

食事療養標準負担額
1食につき460円
1食につき260円
1食につき210円
1食につき160円
1食につき100円

## 生活療養標準負担額の金額を見直しました

- 療養病床に入院したときの生活療養標準負担額のうち居住費に係る部分を平成30年4月から見直しました。

【平成30年3月まで】

区 分	食事療養標準負担額
以下のいずれにも該当しない方(医療の必要性の低い方)	1食につき370円
医療の必要性の高い方(指定難病患者を除く)	1食につき200円
指定難病患者	1食につき0円
老齢福祉年金受給者	1食につき0円

【平成30年4月から】

食事療養標準負担額
1食につき370円
1食につき370円
1食につき0円
1食につき0円

平成30年度の保険料は、7月に個別にお知らせします。

## － 平成30年度健康診査のお知らせ －

美深町では後期高齢者医療保険に加入している方(75歳以上の方など)の健康診査を実施しています。病気の予防、病気を悪化させないためには、定期的な健診が重要です。いくつになっても元気でいきいきと過ごすために、年に1度は健診を受けて健康管理に努めましょう。

対象者 後期高齢者医療保険に加入している方(75歳以上の方など)

健診場所・日程 ( ① または ② のいずれかの方法で受診できます)

- ① 集団健診～場所：役場保健センター ⇒ 6月28日～30日  
※ 6月26日～6月27日の2日間は予備日として健診を行っています。
- ② 個別健診～場所：指定医療機関【美深厚生病院・瀬尾医院・旭川厚生病院】  
⇒ 予約・詳細については各病院へ直接お問い合わせください。

健診料 基本健診料 無料

問診、身体計測、血圧測定、血液検査(血糖・肝機能・血中脂質)、尿検査(腎機能)、心電図、眼底 など

持参するもの

被保険者証、受診券(健診当日に必要となりますので事前にご連絡ください。受診券を郵送します)

健康なあなたも 『年に1回は健診を受けましょう!』  
治療中のあなたも

その他詳しくは、後日かいらんでもお知らせしていますので、あわせてご覧ください。

【お問合わせ先】

住民生活課生活環境グループ国保医療係  
北海道後期高齢者医療広域連合

TEL・防災情報端末機 2・1614  
TEL011・290・5601



# 後期高齢者医療保険

## － 保険料軽減特例などの見直しについて －

### 保険料率が変わりました

●加入者(被保険者)の皆さんにお支払いいただく保険料は、2年ごとに改定する保険料率をもとに決めることになっています。平成30・31年度の新しい保険料率は、次のとおりです。

● 均等割 (被保険者が等しく負担)	平成28・29年度 (年間) 49,809円	→	平成30・31年度 (年間) 50,205円(396円増額)
● 所得割 (被保険者の所得に応じて負担)	平成28・29年度 10.51%	→	平成30・31年度 10.59% (0.08%増)
● 賦課限度額 (1年間の保険料の上限額)	平成28・29年度 57万円	→	平成30・31年度 62万円 (5万円増額)

### 保険料の計算方法 (平成30年度)

●保険料額は、被保険者が等しく負担する「均等割額」と所得に応じて負担する「所得割額」の合計で計算します。

① 均等割 【1人当たりの額】 50,205円	+	② 所得割 【被保険者本人の所得に応じた額】 (平成29年中の所得-33万円)×10.59%	=	1年間の保険料 【限度額62万円】 (100円未満切り捨て)
-------------------------------	---	--	---	--------------------------------------

※ 年度の途中で加入したときは、加入した月からの月割で計算します。

### 均等割2割・5割軽減の範囲が拡大しました…①

●保険料均等割軽減のうち、2割・5割軽減に係る所得判定基準を次のとおり見直しました。

【平成29年度】		【平成30年度から】	
軽減割合	所得が次の金額以下の世帯	軽減割合	所得が次の金額以下の世帯
5割軽減	33万円+(27万円×世帯の被保険者数)	5割軽減	33万円+(27万5千円×世帯の被保険者数)
2割軽減	33万円+(49万円×世帯の被保険者数)	2割軽減	33万円+(50万円×世帯の被保険者数)

※ 均等割の軽減は被保険者と世帯主の所得の合計で判定します。

※ 被保険者ではない世帯主の所得も判定の対象となります。

### 所得割の軽減割合を見直しました…②

●保険料所得割軽減の割合を次のとおり見直しました。

【平成29年度】		→	【平成30年度から】
所得が次の金額以下の世帯	軽減割合		軽減割合
所得から33万円を引いた額が58万円以下の方	2割軽減		軽減なし

※ 所得割の軽減は被保険者個人の所得で判定します。

### 被用者保険の被扶養者だった方の軽減割合を見直しました…①・②

●この制度に加入したとき、被用者保険の被扶養者だった方の軽減割合を次のとおり見直しました。

【平成29年度】			→	【平成30年度から】
区分	所得割	均等割		軽減割合
被用者保険の被扶養者だった方	かかりません	7割軽減		5割軽減

－ 所得の状況により、均等割の軽減割合が9割軽減、または8.5割軽減に該当することがあります －

### 1年間の保険料の賦課限度額を見直しました

●保険料の賦課限度額を次のとおり見直しました。

平成29年度	57万円	→	平成30年度	62万円
--------	------	---	--------	------





# おじゃまします！ 地域**包**括 支援センターです。

■問合せ先 地域包括支援センター TEL 2・2707  
【防災情報端末機 2・1683】

## 見つめ直そう 高齢期の自動車運転

皆さんは、日ごろから交通安全を意識し、安全運転に努めていると思いますが、最近、高齢ドライバーによる交通事故が後を絶えません。

記憶に新しいのは、今年1月9日に群馬県で85歳の男性が運転する乗用車が高校生2人をはね、うち1人の高校生が死亡するという痛ましい事故が発生しまし

た。

この4日前に、国家公安委員長が高齢ドライバーの交通事故対策について「喫緊の課題」という声明を発表した。最中の事故となりました。

昨年11月までの交通事故統計によれば、死亡事故を起こした運転者のうち65歳以上の高齢者は3割近くを占めています。

### 事故の要因は 「運転操作不適正」

死亡事故を起こした75歳以上の高齢ドライバーの「法令違反」をみると「漫然運転」が全体の2割ほどなのに対し「操作不適正」は全体の3割となり、75歳未満の倍の割合となっています。【図1】

「運転操作不適正」は安全運転義務違反となります。75歳以上の運転免許証の更新には高齢者講習が必須となっています。実技講習で運転に不安を覚えた場合は、ハンドルを握るのをやめるという判断も必要となるでしょう。

また、対車両、対歩行者

【図1】死亡事故の人的要因比較（H27年）

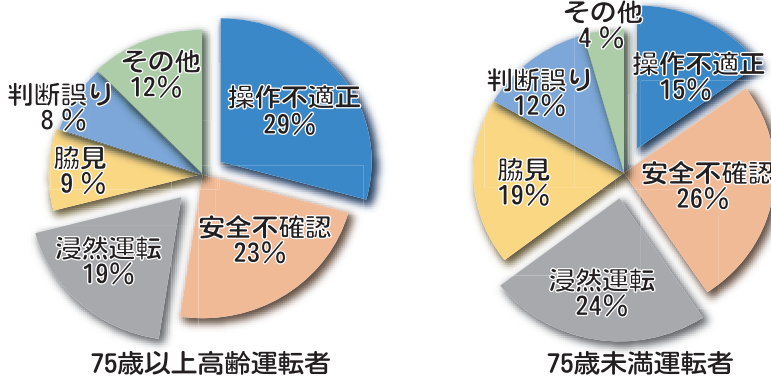

への自動ブレーキ機能やアクセルペダルの踏み間違いによる急加速の抑制、ヘッドライトのロービームとハイビームの自動切換え機能などを備えた「安全運転サポート車」の普及を国は進めており、こうした車輛に乗り換えることも操作不適正防止の1つです。

### 運転操作不適正の一因 「認知症」

道路交通法の改正により75歳以上の認知機能検査が強化されましたが、法施行から9カ月間の状況について警察庁が発表し、認知症の恐れがあると判定された方が、全国で4万6千人いるということが明らかにされました。

認知症になると視空間認知機能が衰え、対象物までの距離や位置関係が正確に把握できなくなったり、居場所がわからなくなる場合があります。判断力の低下や焦りから事故につながるリスクが高まります。道路交法では、運転者が認知症であると判明した場合は「運転免許を取り消す」または「免許の効力を停止する」ことができることと定めています。運用にあたっては、本人の同意が得られなければ実施できず、運転をやめさせるには本人を納得させざるを得ない実情があります。

### 加害者にならないために 「運転免許の自主返納」を

先に紹介した群馬県の事故では、当日の朝に家族から「運転しないように」と告げられていたそうです。加害者にならないためには、認知機能の低下があるかなにかに関わらず、運転操作不適正など、運転に不安を覚えたなら運転免許の自主返納を考え、JRやバス、フレンドバスなどの公共交通機関を利用するようにしましょう。

町内の路線バスやフレンドバスでは、70歳以上の方に利用助成を行なっています。

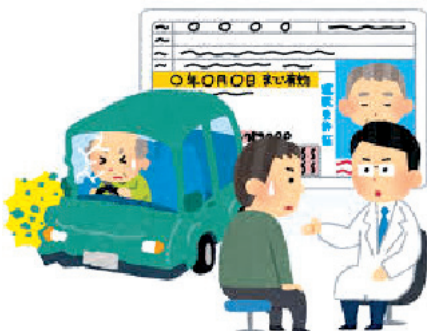



# フリマサービスでトラブルにご注意!

## 事例

フリマアプリで「新品で未使用」と紹介されていたブランドTシャツを購入したが、届いたTシャツをみると偽物のようにボールペンの落書きもあり、新品でもなかった。売主と交渉し返品に応じてもらえることになったので、郵送したところ「偽物を送り返してきた」と難癖をつけられ返金されない。フリマアプリの運営会社にも相談したが「お客様同士で解決してほしい」と言われた。  
(高校生 男性)



※「フリマアプリ」は、オンライン上で実際の「フリーマーケット」のように出品、購入ができるアプリケーションです。

※国民生活センター見守り新鮮情報より引用

## 消費者へのアドバイス

- フリマアプリでは、金銭や品物のやりとりは基本的に個人間の取り引きとなるため、トラブルが発生した場合は、当事者間で解決するのが原則で「自己責任」というリスクを理解して利用しましょう。
- 取り引きをする際は規約をよく読み、出品者が設定したルールの確認や商品、送料などについての情報収集をしてトラブルが起こった際のリスクも考えて利用しましょう。
- サイト運営会社では、利用者同士のメールを確認しており、不正な取り引きをしないように利用状況を見ているサイトもあります。また、違法な偽ブランドの取り扱いはできません。
- 困ったときは、消費生活センターに相談してください。

問合せ先 名寄地区広域消費生活センター TEL・FAX 01654・2・3575 担当：宇都・齋藤



## 年金窓口から

### 誕生日の3カ月前に年金請求書が届きます

年金請求の漏れを防ぐために、年金を受け取る権利が発生する方を対象に、年金受給年齢の「3カ月前」になると日本年金機構から氏名、住所、年金加入記録などをあらかじめ印字した「年金請求書」が本人宛に送付されます。年金請求書が事前に送付されるのは、年金の加入記録などの確認に要する期間として3カ月程度必要としているためです。

### 「年金に関するお知らせ」が届いたら

年金の受給に必要な加入期間が未確認の方や老齢厚生年金の受給開始が61歳以降になる方に、日本年金機構から「年金に関するお知らせ」が60歳になる3カ月前に送られてきます。加入記録などに漏れがないか確認をお願いします。

### 「カラ期間」について

老齢基礎年金などの受給資格期間をみる場合に、期間の計算には入るが、年金額には反映されない期間です。年金額に反映されないため、いわゆる「カラ期間」と呼ばれ、主に次の期間が対象となります。

- 昭和61年3月以前に、国民年金に任意加入できる方が任意加入しなかった期間
- 学生であった平成3年3月以前に、学生であるため国民年金に任意加入しなかった期間
- 昭和36年4月以降海外に住んでいた期間

カラ期間があると思われる方は、年金の受給権に結びつくこともありますので、旭川年金事務所へご相談ください。

### 問合せ先

旭川年金事務所  
TEL 0166・27・1611

住民生活課  
生活環境グループ  
戸籍年金係  
TEL 2・1613  
防災情報端末機 2・1614

# 地域おこし協力隊 活動日記 No.37

三年間の任期を終えて  
久須田麻子



平成27年7月に美深町に来てから本当にあつという間の任期間でした。観光協会のお祭りなどのイベントやステンシル教室などでたくさんの方々と交流することができました。4月からも美深町に残り、フリーランスとして活動します。今後ともよろしくお願ひします。

三年間を振り返って  
染川 明信



地域おこし協力隊として、美深町に来たのは、3年前の4月。振り返れば一瞬で過ぎ去ったようでもあり、長かったようでもあり…人生の岐路とはなかなか思い通りにはいかないことも多々ありました。

「素敵な日々の連続ではない」という経験は、これからの自分で選んだ人生の過程で、それを糧として消化していき、より良い道として行きたいと思えます。何よりもご協力、ご支援をいただいた方々への感謝を忘れず、報いることを第一に一歩ずつ歩き出していきます。



## 美深厚生病院からの お知らせ



ろから手帳を携帯されることをお勧めします。

### 『お薬手帳』について

病院に通っている方にとって、お薬手帳はもうおなじみになったかと思いますが、手帳は単に「薬のシールを貼るもの」ではなく、とても大切な役割があります。

### ○手帳の大切な役割

今飲んでいる薬だけでなく、過去に飲んでいた薬の種類や量など全ての情報は、診察の際に重要であり、最善の治療に欠かせません。

そのため、病院で渡される薬のシールは必ず手帳に貼ることが大切です。

### ○出かけるときは忘れずに

「手帳は家にあるよ」「毎回同じ内容だから」と言われる方もいらっしゃると思いますが、過去から現在まで継続していることや他の病院の処方内容を確認しますので、毎回お持ちください。旅行中や突然の病気・怪我など突発的な受診に備え、日ご

○積極的に記入を  
病院で処方された薬だけでなく、市販の薬や家にある薬を飲んだ場合は、そのことを手帳に書いていただけると助かります。

また、薬を飲んでいて自分で気になったことを書いても構いません。むしろ積極的に書いてください。

○もうページがないときは  
これまでの記載内容で大事な部分(副作用歴など)を引き継ぎ、新しい手帳をお作りしますので、古い手帳をお持ちいただき職員までお知らせください。



### 【問合せ】

J A 美深厚生病院  
TEL 2・1631

# 自転車には防犯登録とツーロックを！

こ  
ち  
ら  
警  
察  
署



## 大切な自転車盗難被害から守るために

自転車には、備え付け錠のほか、丈夫なU字型錠などでツーロックをして大切な自転車を盗難から守りましょう

## 万が一、被害に遭った時のために

1. 自転車の防犯登録をしましょう
2. 防犯登録をすると防犯登録番号や車体番号から持ち主がわかるため、万が一、盗難被害のあった場合でも被害回復の可能性が高くなります
3. 防犯登録の手続きは自転車の販売店で行っています

## 自転車盗難防止の基本

1. わずかな時間の駐輪でもツーロック！
2. 自宅や駐輪場でも油断せずツーロック！
3. 防犯登録は忘れずに！



美深警察署 TEL・防災情報端末機 2・1110

性犯罪被害相談電話 #8103



「ミマモロウ」  
美深警察署  
オリジナルキャラクター

- ・山には仲間と入り、一人にならないようにする
- ・鈴を鳴らすなど音で人の存在や接近を知らせる
- ・早朝、夕方、悪天候などで薄暗いときは山に入らない

・ヒグマの出没情報を確認する

ヒグマに遭わないため  
留意事項

- ・服装は目立つ色にする
- ・携帯電話、非常食、水、熊鈴、笛を携行する

- ・単独での入山を避け、2人以上で声をかけ位置を確認する
- ・家族に行き先と帰宅時間を知らせる

山菜採りを行う際の  
留意事項

例年、山菜を求めて入山し、道に迷ったり、沢に転落する事故が起きています。慣れた山でも油断すると「危険な落とし穴」があることを忘れずに、次のことに注意しましょう。

山菜採りによる事故防止



消 防 署  
だ よ り

春の全道火災予防運動  
がはじまります

4月20日から30日まで春の全道火災予防運動が実施されます。

春は空気が乾燥し、また強風が多い時期であり、小さな火でも取り扱いを誤ると思わぬ大火になる可能性があります。火気の取り扱いには十分注意しましょう。また、この運動を機に皆さんのご家庭や職場でも、火気設備の点検や火の取り扱いについて、今一度ご確認いただき、火の用心にご協力をお願いします。



消防団員  
募集しています

消防団員とは、火災や災害発生時に自宅や職場から現場へ駆けつけ、対応にあたる非常勤特別職の地方公務員です。消防署に常勤する消防職員とは立場が異なりますが、住民の生命や身体、財産を守る事に違いはありません。『自分の町は自分で守る』という、とてもやりがいのある任務であり、定期的な訓練も行っております。万が一、活動中に負傷された場合も、治療費などの補償がありますのでご安心ください。興味をお持ちの方や詳しい内容を知りたい方は気軽に美深消防署までお問い合わせください。 ※条件などにより入団をお断りさせていただきますのでご了承ください。



美深消防署

TEL・防災情報端末機

2・1136

# 暮らしのお知らせ

このコーナーには、皆さんの暮らしに役立つ情報を掲載しています。

## 生活

### 重度身体障害者にハイヤーチケットを交付します

町では公共の交通機関を利用することが困難な重度身体障害者を対象に、美深ハイヤーの基本料金36回分のチケットを交付しています。

#### ●対象者

身体障害者手帳の交付を受けていて次のいずれかに該当する方。  
 ①障害の程度が1級または2級の下肢障害者(児)および体幹機能障害者(児)  
 ②障害の程度が1級または2級の視覚障害者(児)で常時介添え者が必要とする方  
 ③障害の程度が3級の下肢障害者(児)、体幹機能障害者(児)および視覚障害者(児)で、特に必要と認められる方



入学式  
4月5・9・11日

#### ●申請時期

役場保健センター窓口で随時、受け付けしています。

#### ●有効期間

チケットの有効期間は4月1日(4月1日以降に交付を受けた場合は交付日)から翌年3月31日まで

#### ●持参するもの

①印鑑 ②身体障害者手帳

#### ■申請・問合せ先

保健福祉課  
保健福祉グループ福祉係  
TEL・防災情報端末機2・1683

### ごみの不法投棄や焼却はやめましょう

ごみ(廃棄物)は法律などの定める方法により、適切に処理しましょう。



また、自分の土地だからといって、むやみにごみを捨てたり焼却すると、次の

● 5年以下の懲役または1千万円以下の罰金  
※例外もあります。

#### ■問合せ先

住民生活課  
生活環境グループ環境生活係  
TEL 2・1615

防災情報端末機2・1614

### 引っ越しのシーズンです 届け出を忘れずに

#### 《住民登録》

住民票は、住んでいるところの証明や保険、年金など行政サービスのもとになるものです。  
 実際に住んでいるところに登録し、引っ越しをした場合は速やかに届け出をしてください。また、住所を他市町村へ移したが住所異動の届け出をしていない場合は、実態調査を行い住民票を削除する場合がありますのでご注意ください。

#### ●届出の時期

- ・ 転入届／美深町に住み始めてから14日以内
- ・ 転出届／美深町から転出する前までに届出
- ・ 転居届／美深町内で引っ越してから14日以内

### 町民菜園の利用者を募集します

問 総務課総務グループ管財係  
TEL2・1639 防災情報端末機2・1611

町では町民菜園を有料で貸し出しています。利用を希望される方は、期日までに申請してください。応募多数の場合は抽選で決定し、郵送でお知らせします。

**申請期間** 4月2日(月)～13日(金)  
**貸付場所** 農業振興センター南側  
**貸付区画** 1区画 約700㎡  
**貸付料金** 1区画 2,500円  
**申込条件** 農業者以外の方  
**貸付条件**

- (ア) 管理一切は借主の責任とします。
- (イ) 作物は一般的な野菜物とします。
- (ウ) 営利を目的とした作物の栽培はできません。

### 献血車「ひまわり号」が来町します

問 保健福祉課保健福祉グループ福祉係  
TEL・防災情報端末機2・1683

献血は、健康な人が無償で血液を提供し、いつでも誰もが、必要なときに輸血を受けられる助け合いの精神に基づくものです。皆様のご協力をお願いします。



月 日 **4月27日(金)**

**場所・時間** 美深町役場前 9:00～10:50  
 町民体育館前 11:00～12:30  
 美深厚生病院前 13:45～15:30



住民登録や証明書発行の際は、本人確認書類（運転免許証など）の提示をお願いしています。また、代理人の場合は委任状が必要です。なりすましや第三者からの不正な届け出、請求を防止するため、皆様のご協力をお願いします。

**■問合せ先**  
 住民生活課  
 生活環境グループ戸籍年金係  
 TEL 2・1613  
 防災情報端末機 2・1614

《上下水道》  
 転入したときは、使用開始日・使用者名などをご連絡ください。  
 転出するとき（水道の使用を休止するとき）は、1週間前までにご連絡ください。なお、水道は引越しの当日まで使用できます。ご連絡していただくことは、住所・氏名・水道使用者番号・転居される日時・転居先住所・電話番号などです。また、家を新築するときや

家の改築、長期不在などで水道を使用しないときも連絡してください。

**■問合せ先**  
 建設水道課  
 水道住宅グループ上下水道係  
 TEL 2・1616  
 防災情報端末機 2・1625

《国民健康保険》  
 わたしたちは誰もが国民健康保険や職場の健康保険（健康保険組合など）のいずれかの医療保険に加入しなければなりません。  
 国民健康保険の加入や脱退の手続きは皆さんが行うこととなりますので、転入・転出、就職・退職などの際は、忘れずに14日以内に届け出をしましょう。

**脱退の届け出が遅れると…**  
 保険証の返還を忘れて、国保の保険証で受診してしまうと、国保から給付された分の医療費は、あとで返していただくこととなります。  
 職場の健康保険の加入手続き中に保険証がまだ交付されていない状態で病院にかかりたいときは、国保の保険証は使わずに、職場に相談してください。

## 東京美深会 会員募集中!

東京美深会 会長 鳥羽博之  
 TEL090・8870・0945

東京美深会も今年10月に30周年を迎えます。鳥羽博之会長のもと、東京近郊にお住いの美深町出身者および関係者の親睦団体として活動しております。今年も総会兼親睦会を開催しますので、関東在住のご親戚、ご子息、お知り合いの方をぜひご紹介ください。なお、「東京美深会」につきましてはホームページをご覧ください。



《総会兼親睦会会場》  
 月日 10月27日(土)  
 場所 私学会館アルカディア市ヶ谷  
 (東京都千代田区九段北4-2-25)

《連絡先》  
 会長 鳥羽博之 TEL090・8870・0945  
 副会長兼事務局長 中里早苗 TEL090・2249・5505

公式HP <http://tokyobifukakai.deca.jp>

### 加入の届け出が遅れると…

会社などを退職したときから国保に加入の届け出をするまでにかかった医療費は、全額自己負担になる場合があります。

保険税は被保険者になった時点（会社などを退職した日の翌日）まで遡って納めることとなります。

**■問合せ先**  
 住民生活課  
 生活環境グループ国保医療係  
 TEL・防災情報端末機 2・1614

## 土地・家屋価格などの縦覧ができます

住民生活課税務グループ税務係  
 TEL2・1612 防災情報端末機2・1614

平成30年度の固定資産税の基礎となる評価額などが記載されている土地・家屋価格等縦覧帳簿を次により縦覧することができます。

**縦覧期間** 4月2日(月)から7月2日(月)  
 (土・日曜日、祝日を除く)  
**縦覧時間** 午前9時から午後5時まで  
**縦覧場所** 住民生活課税務グループ窓口  
**審査の申出**

土地・家屋価格等縦覧帳簿に登録された価格について不服がある場合は、公示日から納税通知書を受け取った後3カ月までの間に、固定資産評価審査委員会に文書で審査の申し出をすることができます。

## 美深町の新エネルギー

固 総務課企画グループ商工観光係  
TEL2・1617 防災情報端末機2・1611

**51**  
トン-CO<sub>2</sub>



新エネルギーを活用した「びふか温泉木質バイオマスボイラ」と「美深中学校太陽光発電施設」における平成30年1月分の二酸化炭素排出削減量は、「51トン-CO<sub>2</sub>」でした。

平成30年1月分の二酸化炭素排出削減量

51トンの二酸化炭素はどのくらい?



石油消費量に換算すると・・・  
**19,500リットル**(200リットルドラム缶**98本分**)  
を燃やした時に排出される二酸化炭素量に相当します。

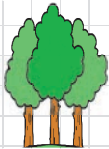

樹木に換算すると・・・  
60年生のトドマツ**106本**が一生で吸収・固定する二酸化炭素量に相当します。

※国・北海道の係数などを用いて算出

## 児童扶養手当など 各種手当の額が改定されます

固 保健福祉課保健福祉グループ福祉係  
TEL・防災情報端末機2・1683

平成29年度平均の全国消費者物価指数の対前年度比0.5%引き上げに伴い、平成30年4月から各手当の額が次のとおり改定されます。

手当の名称	改定後支給額 (前年度比較)
児童扶養手当 (全部支給)	42,500円 (210円増)
児童扶養手当 (一部支給)	42,490円～10,030円 (210円増～50円増)
特別児童扶養手当(1級)	51,700円 (250円増)
特別児童扶養手当(2級)	34,430円 (160円増)
特別障害者手当	26,940円 (130円増)
障害児福祉手当	14,650円 (70円増)
経過的福祉手当	14,650円 (70円増)

## 日本脳炎予防接種のお知らせ

固 保健福祉課保健福祉グループ保健係  
TEL2・1685 防災情報端末機2・1683

平成28年4月から日本脳炎ワクチンの予防接種が定期の予防接種となりました。

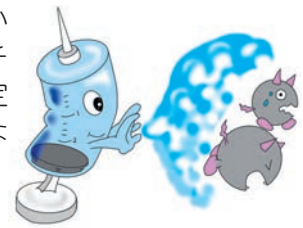

### 対象者

- ①平成21年10月2日以降に生まれた方  
(ただし90カ月から9歳未満の方は対象外)
- ②平成19年4月2日から平成21年10月1日生まれの方  
(ただし9歳未満の方は対象外)
- ③平成19年4月1日以前に生まれた方  
(ただし20歳以上の方は対象外)

なお、標準的な接種は下表のとおりですが、生まれた年ごとに対応が異なりますので、詳細はお問い合わせください。

※①～③の対象者のうち、北海道で示す優先対象者などには個別に通知いたします。  
※接種の際は予診票が必要です。予診票は保健福祉課(保健センター)でお渡します。

対象	生後6カ月～90カ月未満	9歳～13歳未満
接種回数	3回	1回
接種回数	6日～28日の間隔で2回接種後、6カ月以上(標準的には1年)空けて1回接種	標準的には9歳で接種
接種場所	○美深厚生病院 毎週水曜日(除外日あり) 15:30～15:45 予約先：保健センター(接種日の10日前まで) ○名寄吉田病院 月～金曜日 9:00～11:00 14:00～16:00 予約先：名寄吉田病院(接種日の一週間前まで)	
費用	無 料	

日本脳炎は、日本脳炎ウイルスにより発生する疾病で、蚊を介して感染します。突然の高熱、頭痛、嘔吐などで発病し、意識障害や麻痺などの神経系の障害を引き起こす病気で、後遺症を残すことや死に至ることもあります。

## 建設工事等入札結果報告

1月23日入札分

名 称	工 期	請負金額(円)	予定価格(円)	請負業者名
美深町チョウザメ飼育研究施設井戸設置等工事	1/23～3/20	6,264,000	6,350,400	橋本川島・山崎特定建設工事共同企業体



# 4月 カレンダー

カレンダー行事日程は、変更になる場合があります。  
お確かめのうえ、ご利用ください。

2018. APR

日	Sun.	月	Mon.	火	Tue.	水	Wed.	木	Thu.	金	Fri.	土	Sat.	
1		2	▶おたふくかぜワクチン予防接種 (受付10:30~10:45・厚)	3	▶心配ごと相談 (13:00~15:00・第3☐) ▷水痘ワクチン予防接種 (受付13:15~13:30・厚)	4	▷日本脳炎ワクチン予防接種 (受付15:30~15:45・厚)	5	▶美深小学校入学式 (10:00・同校) ▶仁宇布小中学校入学式 (10:00・同校) ▶美深中学校入学式 (13:30・同校) ▷ヒブワクチン予防接種 (受付15:30~15:45・厚)	6	▶幼児センター入園式 (10:00・同校) ▷高齢者肺炎球菌ワクチン予防接種 (受付10:30~10:45・厚)	7		
8	▶西紋自治会総会 (11:00・西紋改善センター) ▶吉野自治会総会 (15:00・吉野会館)	9	▶美深高等学校入学式 (13:30・同校)	10	▷BCG ワクチン 予防接種 (受付13:15~13:30・厚)	11	▶美深高等養護学校 入学式 (10:00・同校) ▷日本脳炎ワクチン 予防接種 (受付15:30~15:45・厚)	12	▶【0~2歳児対象】 子育て支援「遊びの広場」 (9:30~11:30・幼) ▶運転免許証更新時講習 (優良14:00、一般15:00・C) ▷小児用肺炎球菌ワクチン予防接種 (受付15:30~15:45・厚)	13	▶びふかスポーツクラブ「とっとの会」 (10:00・体) ▷高齢者肺炎球菌ワクチン予防接種 (受付10:30~10:45・厚)	14		
15	▶仁宇布自治会総会 (13:00・仁宇布☐) ▶第5自治会総会 (16:00・SUN21)	16		17	▶心配ごと相談 (13:00~15:00・第3☐) ▷麻しん風しんワクチン予防接種 (受付13:15~13:30・厚)	18	▷乳幼児健診 (14:00~・保)	19	▶【0~2歳児対象】 子育て支援「遊びの広場」 (9:30~11:30・幼) ▷四種混合ワクチン 予防接種 (受付15:30~15:45・厚)	20	▶第2自治会総会 (18:00・ほっとプラザスマイル) ▷高齢者肺炎球菌ワクチン予防接種 (受付10:30~10:45・厚)	21	▶第23回美深白樺樹液春まつり前夜祭 (12:00・C) ▶第1自治会総会 (18:00・第1☐)	
22	▶第23回美深白樺樹液春まつり (10:00・仁宇布ファームイントント前) ▶新生自治会総会 (11:00・新生☐)	23	▷離乳食教室 (受付13:00~・保)	24	▷B型肝炎ワクチン 予防接種 (受付13:15~13:30・厚)	25	▶運転免許証更新時講習 (初回14:00・C) ▷日本脳炎ワクチン 予防接種 (受付15:30~15:45・厚) ▷1歳6カ月、3歳児健診 (13:00~・保) ▷2歳6カ月歯科検診 (13:00~・保)	26	▶【0~2歳児対象】 子育て支援「遊びの広場」 (9:30~11:30・幼)	27	▶びふかスポーツクラブ「とっとの会」 (10:00・体) ▷高齢者肺炎球菌ワクチン予防接種 (受付10:30~10:45・厚)	28	▶トロッコ王国オープン	
29 (昭和の日)		30 (振替休日)		31	○高齢者肺炎球菌ワクチン ※美深厚生病院の予約は保健センターです。 ※瀬尾医院・名寄吉田病院の予約は、各病院です。 ※問い合わせは、保健センター(☎2・1685)まで		○母子手帳交付、妊婦・乳幼児相談、健康・栄養相談 ・毎週月曜日 ※健康相談の日程に都合がつかない方は、ご相談ください。	○ちびっこひろば 開放日 ・毎週月曜日 (10:00~12:00) ○育児サークル開放日 ・毎週火曜日 (10:00~12:00)	 ととき 時間を刻み、 新たな未来へ ~振り返ろう120年 みんなで築こう これからの美深~					

C...文化会館COM100 幼...幼児センター ☐...コミセン 体...町民体育館 保...保健センター 厚...美深厚生病院 役...役場 児...児童館

**第23回美深白樺樹液春まつり**

とき 4月21日(土)22日(日)

ところ 21日 前夜祭 文化会館COM100  
22日 まつり 仁宇布ファームイントント前

問 美深白樺樹液を楽しむ会  
事務局 成毛 TEL080-6073-2065

— 5月の予定 —

5/13(日)【予定】  
2018望の森さくらまつり  
(美深公園望の森)





まつ なが こ こ ちゃん  
**松 永 来 子**



H27・9・29生  
第4自治会  
父：修平さん  
母：千春さん  
これからもたくさん  
笑って成長していこ  
うね。… (父・母)

**わがやの  
アイドル**

かね こ さ や ちゃん  
**金子 紗 弥**



H27・10・3生  
第1自治会  
父：幸平さん  
母：萌奈さん  
お姉ちゃんとケンカ  
しながら仲良く大き  
くなってね♡  
… (父・母)

### 寄贈 (敬称略)

ありがとうございます

●美深町教育委員会に  
・秋の叙勲「旭日双光章」受章記念として  
SUBARU「XV」1台 藤守千代子さん(第2)



### 寄付 (敬称略)

ありがとうございます

●美深町に (2月受理分)  
・まちづくり応援基金寄付 129件…217万円

●社会福祉協議会愛情銀行に (2月受付分)  
・亡父の追善供養として 佐藤輝明さん(第3)  
社会福祉協議会へ 2万円  
第3自治会へ 2万円  
新生自治会へ 2万円  
・亡夫の追善供養として 佐々木玲子さん(第4)  
社会福祉協議会へ 2万円  
・亡義母の追善供養として 中村敏明さん(斑浜)  
社会福祉協議会へ 2万円  
斑浜自治会へ 2万円  
・亡妻の追善供養として 森 清さん(第5)  
社会福祉協議会へ 2万円  
新生自治会へ 3万円  
・亡義母の追善供養として 蠣崎君男さん(敷島)  
社会福祉協議会へ 2万円  
敷島自治会へ 2万円

●第2自治会に 3万円  
・亡妻の追善供養として 森 清さん(第5)

●第4自治会に 2万円  
・亡夫の追善供養として 佐々木玲子さん(第4)

### 戸籍のま と (2月)

◆お誕生おめでとう◆

赤ちゃん	保護者名	自治会
日置 想真ちゃん <small>そうま</small>	傑 さん	第 4
渡部 誉ちゃん <small>ほまれ</small>	徹 さん	第 2
阿部真稀翔ちゃん <small>まきと</small>	真也さん	第 1

◆おくやみもうしあげます◆

亡き人	年齢	自治会
村田 充さん	84歳	第 5
森 サヨ子さん	82歳	第 2
松田 城さん	89歳	第 5
澤田キクヨさん	99歳	敷 島

### 感謝状 (敬称略)

ありがとうございました

●地域貢献感謝状  
(幼児センター遊具塗装・園庭枝払いなど)  
山崎・三浦経常建設共同企業体





と き 時間を刻み、  
あ す 新たな未来へ  
～ 振り返ろう120年  
みんなで築こう  
これからの美深～

— 美深町は平成30年に、開拓120年を迎えました —