



## 収穫の秋「美深ふるさと秋まつり」

第27回美深ふるさと秋まつりがイベント広場で開催。美深産の野菜や果物、美深牛販売など多くの店が出店し、早飲ミルク大会やもちまきなど、多彩なイベントが催されました。  
(9月8日)

# BIFUKA 2011

(平成23年) 10

●まちの動き (8月末現在)

人口/5,002人(-4)・世帯数/2,391世帯(-1)

ホームページアドレス

<http://www.town.bifuka.hokkaido.jp>

No.701

# びふか

# 40年ぶりの町史完成を祝う 「美深町史」 発刊記念会



花束を受ける式部義明さん

40年ぶりに刊行された、美深町史の発刊記念会が8月21日、文化会館COM100にて開催されました。

会場には、町議会議員や自治会長など63人が出席し、3年間の執筆・編さん作業を行った式部義明さんの労をねぎらうとともに、待望の「美深町史」完成を祝いました。

山口町長からは、「3年間の町史編さんにあたってきた式部さんの尽力をたたえ、これに、新しい美深町史の発刊を町民一同で喜び、これを契機に、わが町のさらなる発展に向けて力を注いでいきたい」とあいさつ。

花束を受けた式部義明さんからは、「各関係団体の皆さんにお世話になりながら編さん作業にあたり、美深町史が完成したことに心



発刊までの経緯を語る  
鈴木邦輝さん

から喜び合いたい。今後、美深のすばらしい歴史を後世に伝えてほしい」と話されていました。

続いて、美深町史編さん委員の鈴木邦輝名寄市教育委員会教育部長から、町史の概要や発刊までの経緯などを説明し、お祝いの言葉を贈りました。

また、会場には、町史に掲載された40点の写真や過去の美深町史、昭和26年7月に第1号が発行された歴代の広報などが展示されました。

参加者たちは、美深町が歩んできた歴史や、今後の未来を語り合いながら、町史の完成を喜んでいました。



発刊記念会の会場

## 平成23年度 上川総合振興局管内町内会 自治会連絡協議会研修交流会が開催

上川総合振興局管内町内会自治会連絡協議会（赤塚健会長・富良野市）主催による、平成23年度上川総合振興局管内町内会自治会連絡協議会研修交流会が、8月25・26日、町文化会館COM100などで開催されました。

この研修交流会は、上川総合振興局管内の町内会や自治会活動の活性化を図り、住みよい地域づくりを推進する目的で毎年開催。

町内外から約300人の参加者が集まり、美深町名誉町民で前美深町長である岩木実さんから「地域の絆づくりと住民主体のまちづくりを」をテーマに講演。

岩木さんは、自身の生い立ちから町長就任、2007年に退任するまでの行政区から自治会組織への移行、びふかアイランド整備、行政改革など、自ら手がけた施策を語り、参加者たちは熱心に聞き入っていました。また、分科会では、「地

域の福祉活動について」「ゴミ減量・リサイクル活動について」「コミュニティづくりについて」「地域防災について」の4つのテーマに分かれ、意見交換が行われ、今後の地域づくりの参考としていました。



講演された岩木実さん



意見交換が行われた分科会

# 街角カメラ



トピックス



町地域包括支援センター主催の成年後見制度講習会が開催され、訪れた町民たちは制度概要と利用方法について認識を深めていました。

(8月27日)



西里の伝承遊学館と漢方の里の特別企画「ふるさと記念日」が同館、漢方の里薬草園で開催され、地域住民たちが大勢集まり、にぎわっていました。

(8月13日)



町内の敬老会では、初日となった川西自治会敬老会が川西改善センターで開催され、食事や余興で盛り上がりながらご尽力された方の長寿を祝いました。

(9月2日)



美深町観光協会主催の「美深ふるさと子供盆踊り」がイベント広場で開催され、町民たちは、夏の盆踊りを楽しんでいました。

(8月13日)

## 第56回 町民運動会

今年も17の自治会が総力を挙げ、熱戦を繰り広げた町民大運動会。子どもからお年寄りまでたくさんの町民が参加し、地域のきずなを深めていました。(8月28日)



優勝を果たした南自治会のみなさん



### ③ 一般行政職の級別職員数の状況

区分	標準的な職務内容	職員数	構成比	
			H23.4.1	H22.4.1
6級	課長	7	8.9%	8.9%
5級	主幹	13	16.7%	16.7%
4級	副主幹	12	15.4%	16.7%
3級	主査・主任	34	43.6%	41.0%
2級	主事	5	6.4%	7.7%
1級	主事・主事補	7	9.0%	9.0%
		78	100%	100%

### 職員の給与の状況

#### ① 人件費の状況 (H21地方財政状況調査)

住民基本台帳人口 H22.3.31	歳出額 A	人件費 B	人件費率 B/A	(参考) 20年度の 人件費率
人 5,101	千円 5,289,609	千円 825,236	15.6%	19.1%

【注】人件費には町議会議員、特別職の報酬等を含む

#### ② 職員給与費の状況 (一般会計給与費)

	平成21年度決算		平成23年度決算	
		うち特別職		うち特別職
職員数 A	98人	3人	100人	3人
給料 B	千円 376,073	千円 22,680	千円 378,754	千円 22,680
職員手当	千円 192,732	千円 8,238	千円 197,301	千円 7,862
うち期末 勤勉手当	千円 136,562	千円 7,843	千円 130,725	千円 7,466
合計	千円 568,805	千円 30,918	千円 576,055	千円 30,542
1人当り 給与 B/A	千円 5,804	千円 10,306	千円 5,761	千円 10,181

【注】職員手当には、退職手当を含まない  
職員数は、平成21年4月1日現在の人数

#### ③ 職員の平均年齢、平均給料・平均給与月額 一般行政職 (平成23年4月1日現在)

平均年齢	平均給料月額	平均給与月額
40.3歳	306,773円	338,069円

【注】「平均給料月額」…平成23年4月1日現在における各職種毎職員の基本給平均  
「平均給与月額」…給料月額と毎月支払われる扶養手当、住居手当、時間外勤務手当等の全ての諸手当の額を合計したもの

## 町職員の給料や勤務条件など

# 美深町人事行政の 運営等の状況を 公表します

職員の給料や勤務条件などの人事行政の運営などの状況を公表し、行政の公平性・透明性を高めることを目的とした「美深町人事行政の運営等の状況の公表に関する条例」に基づき、美深町の人事行政の運営状況を次のとおり公表します。

なお、広報では概要のみ掲載しています。

詳細については、担当までお問い合わせいただくか美深町のホームページをご覧ください。

■問合せ先

役場総務課総務グループ TEL 2・1611

<http://www.town.bifuka.hokkaido.jp>

### 職員の任免および職員数に関する状況

#### ① 職員の採用・退職の状況 (平成22年度)

区分	新規採用	退職者		
		定年	依願	その他
職員数	5	1	1	0

#### ② 部門別職員数の状況

区分	職員数		増減	
	H23.4.1	H22.4.1		
一般行政部門	議会	2	2	0
	総務	26	25	1
	税務	5	5	0
	労働	1	1	0
	農林水産	12	12	0
	商工	1	1	0
	土木	10	10	0
	民生	5	5	0
	衛生	9	10	△1
	小計	71	71	0
特別行政部門(教育)	27	25	2	
公営企業部門など	水道	3	3	0
	下水道	1	1	0
	国保	3	3	0
	介護	5	5	0
	小計	12	12	0
総合計	110	108	2	

⑧特別職の報酬等の状況（平成23年4月1日現在）

区分	給料月額等	期末手当
給料	町長	730,000円
	副町長	600,000円
	教育長	560,000円
報酬	議長	250,000円
	副議長	200,000円
	議員	175,000円

**職員の勤務時間その他の勤務条件の状況**

①一般職員の勤務時間の状況（平成23年4月1日現在）

1週間の勤務時間	38時間45分		
1日の勤務時間	7時間45分		
	時間	開始時間	終了時間
勤務時間	—	8時45分	17時30分
休憩	60分	12時00分	13時00分

②一般職員の年次休暇の状況（平成22年）

年次休暇	1年を通じ20日以内
平均取得日数	9.6日

③その他の休暇等

年次休暇のほかに、病気休暇、特別休暇（結婚、忌引など）、介護休暇などがあります。

**職員の分限および懲戒処分**

- ①分限処分数 … 3件（平成22年度）
- ②懲戒処分数 … 0件（平成22年度）

**職員の研修状況**

美深町では、職員の資質向上など専門知識や技術を習得させるため、研修機関などに派遣し研修を行っています。平成22年度は、37名の職員を研修機関に派遣しました。

- ①自治大学校…1人
- ②市町村職員研修センター…10人
- ③電源振興センター研修…4人
- ④その他…22人

**職員の福祉・利益の保護の状況**

- ①健康診断…労働安全衛生法に基づき、人間ドックまたは定期健康診断を年1回実施しています。
- ②公務災害等…職員が公務による災害で病気になったり、死亡した場合には、地方公務員災害補償基金から一定の補償があります。

④ラスパイレス指数

国家公務員の給与水準を100とした場合の地方公務員の給与水準を示す指数

平成21年度	平成22年度
96.1%	95.6%

⑤職員の初任給の状況（平成23年4月1日現在）

区分	初任給
大学卒	172,200円
高校卒	140,100円
中学卒	125,400円

⑥職員の経験年数別・学歴別平均給料月額

（平成23年4月1日現在）

区分	学歴	経験年数		
		10～15年未満	15～20年未満	20～25年未満
一般行政職	大学卒	267,700円	327,000円	367,100円
	高校卒	236,014円	269,658円	322,288円

⑦職員の手当の状況（平成23年4月1日現在）

区分	自己都合	定年・勤奨	
		勤続20年	勤続25年
退職手当	勤続20年	23.50月分	30.55月分
	勤続25年	33.50月分	41.34月分
	勤続35年	47.50月分	59.28月分
	最高限度額	59.28月分	59.28月分
期末手当	6月期	1.225月分	0.675月分
	12月期	1.375月分	0.675月分
	計	2.6月分	1.35月分
職制上の段階、職務の級等による加算措置あり			
寒冷地手当	暖房用燃料費等として扶養親族の数などに応じて支給 51,700円～131,900円		
扶養手当	○配偶者 13,000円 ○扶養親族（配偶者を除く）6,500円（16～22歳までの子は5,000円加算）		
通勤手当	通勤距離2km超の者で交通機関利用および交通用具使用区分に応じて支給 2,000円～24,500円		
住居手当	借家と持家者の区分に応じて支給 持家…7,000円、借家…27,000円(上限)		
特殊勤務手当	精神保健業務、犬取扱作業、家畜伝染病業務など5種類の特殊勤務を命じられた職員に支給		
時間外勤務手当	正規の勤務時間を超えて勤務することを命じられた職員に支給		



びふか温泉キャンプ場と文化会館COM100エン  
トランスホールにFREE  
SPOT（フリースポット）  
を導入しました。

フリースポットとは、無  
線LANでインターネット  
にアクセスできる環境をお  
客様に開放し、自由に使っ  
ていただけるエリアサービ  
スのことをいいます。

無線LAN  
対応のパソコン  
コンなどを  
使ってブ  
ードバンド  
インターネット  
ットが利用  
できます。



**Q** 利用できる機器に制  
限はありますか。

**A** WindowsPC、  
Macintosh、携帯電

話、携帯ゲーム機などの多

種多様な機器でご利用が可  
能です。

**Q** 利用料はかかります  
か。  
**A** 利用料は無料です。

**Q** 電波の到達距離は。  
**A** 電波干渉がなく、見  
晴らしが良い屋外で  
100メートル以上届くよ  
うな性能は持っていますが、  
障害物などの影響により電  
波の反射、干渉が多い屋内  
ではおおむね半径20メー  
トル程度を目安としてくだ  
さい。

**Q** 利用するうえで留意  
することは。  
**A** 基本的には自由に使っ  
ていただけですが、  
掲示板への誹謗中傷的な書  
込みや不正メールの発信な  
どの不正アクセス行為はお  
断りしております。

**■問合せ先**  
総務課総務グループ総務係  
TEL・防炎情報端末機

2・1611（直通）

**公表します**  
美深町財政の  
「健全化判断比率」  
「資金不足比率」

「地方公共団体の財政の健  
全化に関する法律」に基づ  
き、平成19年度決算から  
「健全化判断比率」及び  
「公営企業の資金不足比率」  
を公表しています。  
この比率は、町の財政状  
況を判断する指標で、平成  
22年度決算に基づく健全化  
判断比率は左のとおりで、

いずれも早期（経営）健全  
化基準を超えたものはあり  
ませんでした。

**■問合せ先**  
総務課総務グループ財務係  
TEL 2・1639（直通）  
【防炎情報端末機 2・1611】

美深町財政の健全化判断比率

区分	健全化判断比率			早期健全化 基準
	20年度決算	21年度決算	22年度決算	
実質赤字比率	—	—	—	15%
連結実質赤字比率	—	—	—	20%
実質公債費比率 上段：3カ年平均 下段：単年度	14.9% (11.5%)	13.0% (11.7%)	10.7% (9.1%)	25%
将来負担比率	30.3%	26.7%	16.2%	350%

公営企業における 資金不足比率	特別会計	事業の規模	資金不足比率	経営健全化基準
	水道事業	83,141千円	—	
	簡易水道事業	19,601千円	—	
	下水道事業	55,869千円	—	
				20%

※赤字額および資金不足がない場合は「—」で表示

**健全化判断比率**

健全化判断比率は次の4つに区分され、1つでも早期健  
全化基準以上となった場合は「財政健全化計画」を定める  
必要があります。

- ①実質赤字比率 平成22年度の実質収支は黒字であ  
り、実質赤字比率は該当ありませんでした。
- ②連結実質赤字比率 平成22年度の実質赤字および公営  
企業会計の資金不足は生じておらず、連結実質  
赤字比率は該当ありませんでした。
- ③実質公債費比率 今年度の比率は、公債費の減少などにより前年度に比  
べて2.3ポイント低下しました。
- ④将来負担比率 平成22年度末において、一般会計等が将来負担すべき実  
質的な負債額は、標準財政規模の約0.1倍でした。

**資金不足比率**

資金不足比率が経営健全化基準以上となった場合は「経  
営健全化計画」を定める必要があります。平成22年度は、  
資金不足が生じた公営企業はないため、資金不足比率は  
該当ありませんでした。

# 美深町が扱った東日本大震災被災者支援の取り組みについて

美深町では、被災された方々への支援として、下記のとおり取り組みを実施しています。

## ●義援金の受付状況（9月5日現在）

多くの方々からたくさんの義援金が寄せられています。

【日本赤十字社美深分区分】 2,507,257円

【中央共同募金会】 400,326円

## ●支援物資の受入れ

防災情報端末機を使ってお知らせしたところ、多くの方々からノートや鉛筆、絵本などの学用品、粉ミルクやカップめんなどの食料品が寄せられ、町民の間に支援の輪が広がりました。

## ●支援物資の提供

美深町が災害の発生に備えて備蓄していた物資を3月22日、被災地に向けて発送しました。(毛布200枚、マット200枚、応急給水ポリ袋100枚)

## ●人的支援

・緊急消防援助隊として、上川北部消防事務組合（美深署）から佐藤博行さん・平田光史さんを派遣しました。

## ●東日本大震災の応援派遣として

・美深福祉会の（看護師）萩野裕子さん、（支援員）山本ゆかりさんが5月19日から25日までの間、岩手県の知的障害者支援施設はまなす学園で支援作業にあたりました。

## ●被災者用住宅の提供

・美深町が所有する住宅4戸を用意しています。

## ●美深町会計からの義援金・見舞金の支出

・仙台大学 1,000,000円  
・日赤義援金 1,000,000円

## 東日本大震災義援金の受付期間を延長します。

東日本大震災義援金の受付期限を、当初の9月30日から、来年3月31日まで延長します。

引き続き、皆さまのご支援ご協力をお願いいたします。

●受付期間 平成24年3月31日まで

●受付場所 役場保健センター（日本赤十字社）  
社会福祉協議会（中央共同募金会）



【図-1】避難場所

避難対象地区	避難所名	避難対象地区	避難所名
第1・南	美深中学校	斑浜	斑浜改善センター
第2・第3 ・第4・川西	町民体育館	西紋	旧厚生小学校
第5・敷島	美深小学校	玉川	玉川住民センター
新生	新生コミセン	恩根内 ・小車	安全な高台へ避難
東	東改善センター	大手・報徳	大手改善センター
吉野	吉野農作業準備休憩施設	東北・楠 ・清水	清水農作業準備休憩施設
富岡	富岡改善センター		

※仁宇布地区は、「災害時に使用できるその他の避難所」である仁宇布コミセンが避難所となります。

平成23年3月11日、太平洋三陸沖を震源として発生した東日本大震災は、東北から関東までの太平洋岸一帯を襲い、甚大な被害をもたらしました。地震の規模を示すマグニチュードは9.0で、国内においては、1923年の関東大震災の7.9や8.4を上回る観測史上

## 風水害に備えて

最大の巨大地震でした。美深町は、幸いにも地震による大きな被害を受けたことはありませんが、大雨や台風などによる風水害は過去に何度も経験しています。災害はいつどこで起こるか分かりません。日頃からもしもの災害に備えて非常持出品の事前準備や避難経路の確認をしておきましょう。



# 後期高齢者医療制度のお知らせ

## ～保険料のお支払方法と医療費通知について～



### ■保険料のお支払い方法について

- 保険料の納め方は、「年金からのお支払い(特別徴収)」と「納付書・口座振替によるお支払い(普通徴収)」の2つの方法があります。
- お支払い方法については、既に送付済の保険料額決定通知書(納入通知書)をご参照ください。

特別徴収

**年 金** からのお支払いとなります。

- 手続きの必要はありません。
- ・なお、次の方は特別徴収に該当せず、普通徴収となります。

- ◎受給している年金額が、年額18万円未満の方
  - ◎介護保険とあわせて保険料が年金額の半分を超える方
- ※この制度に加入してからおよそ半年間は、年金からのお支払いができません。それまでの間は「納付書」や「口座振替」でお納めください。

普通徴収

**納付書・口座振替** による金融機関・役場でのお支払いとなります。

**保険料のお支払いを「口座振替」に変更できます**

- 納付書・年金でお支払いの方は、口座振替に変更することができます。

お申し出の際には、「本人の保険証、預金通帳、お届け印」が必要です。  
「口座振替」をご希望される方は、住民生活課生活環境グループ国保医療係までお申し出ください。

- ※「年金」のお支払いから変更できる時期は、申し出の時期により異なります。
- ※ 口座振替へ切り替わるまで、数ヶ月のお時間が必要となります。
- ※ 税申告の際、「社会保険料控除」は、保険料をお支払いする方(口座名義人)が受けられます。

### ■医療費通知について

医療費通知の発行を希望される方は、役場下記窓口または北海道後期高齢者医療広域連合へご連絡ください。すでに「発行希望」のご連絡をいただいている方は、再度のご連絡は必要ありません。

**医療費通知とは**

- ・医療機関で診療を受けた際にかかった医療費の額を年2回(半年ごと)にとりまとめ、お知らせします。
- ・受診年月、診療を受けた医療機関名、診療区分、日数、医療費の総額(10割の金額)を記載しています。
- ・確定申告などで「医療費控除」の領収書の代わりとすることはできません。
- ・診療内容の審査などの都合上、一部の受診記録を記載していない場合があります。

お 問 い 合 せ 先

北海道後期高齢者医療広域連合

住所 〒060-0062  
札幌市中央区南2条西14丁目  
国保会館6階  
電話 011-290-5601

美深町役場

住民生活課生活環境グループ国保医療係  
TEL・防災情報端末機 2-1614(直通)





# おじゃまします！ 地域包括 支援センターです。

■問合せ先 地域包括支援センター TEL 2・2707  
【防災情報端末機 2・1683】

**先** 月は、認知症の概要や物忘れとの違いなどについてお知らせしました。

今回は、家族や身近な人が認知症になってしまった場合の接し方などについて考えてみます。

## 認知症の人の 特徴について

○新しいことはすぐに忘れるけれど、昔のことは覚えていている。

○自分にとって不利なことを隠そうとする。

○不快感などの悪い感情を伴った出来事はよく覚えていている。

○家族など身近な人に対して症状が強くなる傾向がある。

○思い当たることがきつとあると思います。

○これらの特徴を知っておくと、認知症の人に接するときの参考となります。

## 接するときの 3つの注意点

① 穏やかな感情を残すように心がけましょう。

出来事や話したことは忘れても、感情は長く心の中に残っています。なるべくやさしい接し方に心がけ、

穏やかな感情を引き出したものです。怒鳴るような言葉や態度は、本人に大きな苦痛をあたえることとなります。

② 笑顔で接するようにしましょう。

認知症が進んでも、相手の表情から喜怒哀楽の感情を読み取る能力は、さほど

低下しないそうです。

③ 本人のペースに合わせてあげましょう。

物を考えるスピードが落ちたり、1つずつ何回にも分けて処理したりする必要が出てくるかもしれません

が、何もできないわけではありません。その人のペースに合わせて援助しましょう。



## 問題行動があるときの対応

**Q** 「まだ、ご飯を食べられない」と言われたら。

**A** 認知症の人は、直前のできごとを忘れてしまふため「さっき、食べたよ」と言っても理解できません。「まだ、準備できていないから先にこれでも食べていて」と言ってお菓

子や果物を渡してみましょう。

また、あらかじめ飯の量を減らしておいて、おにぎりにして出すのも良いです。

**Q** 「お金を盗まれた」と言われたら。

**A** 「また、置き忘れたんでしょ」と怒ったり責めるのは禁物です。「それは、大変だね」といって一緒に探してあげましょう。

**Q** 夕方になると外へでかけようとするときは。

**A** 生まれ育った家に帰りたいたいか自分の居場所を求めるときの行動です。出来れば一緒に歩き、折を見て「そろそろ帰りましょう」と誘導します。

## 頑張りすぎない 介護の心得10カ条

① いつも笑顔で接して安心感を与えよう。

② 本人に気づいてもらうために、先に同じ話をくりかえしてみよう。

③ 困ったときに助けてく

れる人を見つめる。

④ 気楽に何でも話せる仲間を見つめる。

⑤ 1日に1回は外に出て息抜きをする。

⑥ 介護の失敗をしても自分を責めない。

⑦ もし、怒鳴ってしまった場合は、他人に話して気楽になる。

⑧ 家族が認知症であることを隠さない。

⑨ 認知症について勉強して心の余裕をもつ。

⑩ 楽しみを見つめる。

一人で担う介護には限界があるものです。ヘルパーや看護師の訪問サービスやデイサービスなどの介護サービスを利用することもできます。介護サービスを利用するためには、要介護認定の申請が必要です。お気軽にお問い合わせください。

## ■問合せ先

住民生活課保健福祉グループ  
介護保険担当または地域包括支援センターまで  
TEL・防災情報端末機  
2・1683



### 体内からの便り

今回は、体内からの便りである「便」についてお話しします。

口から入った食べ物は、食道・胃・小腸・大腸といった消化管の中を消化・吸収されながら運ばれ、いらなくなつた物が、長さ10メートルの腸の中を24時間かけて「便」は作られて排出されます。



便のもっとも多い成分は水分で60%〜70%を占めており、他に食べ物のカス・

胃腸壁の細胞の死骸・腸内細菌の死骸などからできています。

### よい「便」について

水に浮いて、臭くないこと。

水に浮く「便」は60〜70%が水分です。90%以上になると下痢、60%以下と少ない場合は便秘の硬い「便」になり水に沈みます。

### 臭いについて

腸内には、ビフィズス菌や乳酸菌などの善玉菌と腐敗菌などの悪玉菌が、バランスを保ちながら存在しています。

臭い「便」は高たんぱく食・高脂肪食が原因により腸内の悪玉菌が増えて臭い「便」になります。

「便」の色や量にも食生活が反映されます。

### 色について

胆汁に含まれている黄色の色素で、肉や脂肪の食べ過ぎから腸内に腐敗菌が繁殖

しているると茶色に、健康な人の腸内にはビフィズス菌や乳酸菌が多く酸性の傾向にあるために、黄土色になります。

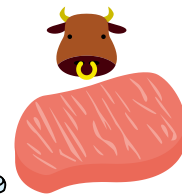

### 量について

1日当たりの平均的な排便量は200グラム前後と言われ、健康的な量といわれます。

大きな情報をもたらす「体内からの便り」を食生活や体の状態を知ることによって役立てましょう。

■問合せ先  
住民生活課  
保健福祉グループ保健係  
TEL 2・1685 (直通)  
【防災情報端末機 2・1683】

## 年金窓口から

### 国民年金基金と付加年金

20歳から60歳までの40年間保険料を納めた人が、65歳から受給する老齢基礎年金額は満額で78万8,900円(平成23年度額)ですが、「国民年金基金」や「付加年金」の制度を利用することで、さらに上乗せされた年金を将来受け取ることができま

### 国民年金基金

国民年金基金は、自営業者などの国民年金第1号被保険者で、保険料を納めている60歳未満の方が対象となります。

加入者は、掛け金や受けたい年金額などに応じて、口数と給付の型を選択し、国民年金保険料とは別に掛け金を納めます。

ただし、次の方は国民年金基金に加入できませんのでご注意ください。

○国民年金の任意加入被保険者

○農業者年金加入者

■申込み・問合せ先  
北海道国民年金基金  
TEL 0120・65・4192

### 付加年金

国民年金基金に加入していない国民年金第1号被保険者が対象となります。国民年金保険料を納付する際に、付加保険料をあわせて納付することで、老齢基礎年金を受給するときに、付加年金を受け取ることができます。

付加保険料額  
月額 400円  
付加年金額  
年額 2000円×納付月数

### 申込み

役場総合窓口  
TEL 2・1613 (直通)

【防災情報端末機 2・1614】

住民生活課  
生活環境グループ  
戸籍年金係  
TEL 2・1613 (直通)  
防災情報端末機  
2・1614

美深警察署  
TEL・防炎情報端末機  
2・11110

## みんなで築こう、安全で安心な大地

平成23年10月11日から20日の10日間、「みんなで築こう、安全で安心な大地」をスローガンに、警察、防犯協会、自治体など、地域の皆さんと連携して、平成23年全国地域安全運動を行います。



運動期間中は、子どもや女性を犯罪から守るための対策や空き巣、振り込め詐欺被害などの犯罪を未然に防止するために、さまざまな活動を行いますので、ご協力をお願いします。

美深警察署 TEL 2・1110  
警察相談専用電話 #9110

## 拳銃等違法銃器の根源 「けん銃110番 報奨制度」

道警では、「拳銃のない安全・安心な社会」をつくるため、拳銃などに関する情報を専用フリーダイヤル「0120・10・3774」

(ジユウミナシ)で24時間受け付けています。実名・匿名を問わず、情報に基づいて拳銃を押収し

て被疑者を検挙した場合は、情報を提供していただいた方に報奨金が支払われます。皆さまのご協力をよろしくお願いします。

## 軍用銃の所持について

戦時中に使用されていた軍用銃は眠っていませんか。大事な形見や遺品であっても所持することは法律に違反し、大きな事故につながったり、盗まれて犯罪に使用される危険性があります。発見の際は、警察に通報をお願いします。

## 夕暮れ時の交通事故を防止しよう

夕暮れ時や夜は、車から歩行者が見えにくいことがあります。

## 反射材 つけて輝く 身の安心

夜間の外出は、持ち物や体に夜光反射材を付け、自転車を利用する場合は、必ずライトを点灯するなどして車に存在を知らせましょう。

また、道路を横断するとき、近くの信号機や横断歩道が設置されている交差点を渡りましょう。

## 消防署



## だより

### 救急法の講習を受けませんか

身近なところで生命の危機に陥った傷病者がいたとき、救命するために必要不可欠な行為です。みんなで講習を受け、正しい知識と技術を学びましょう。講習は、いつでも受け付けていますのでご連絡ください。

### つけましたか 住宅用火災警報器

6月から全国的に住宅用火災警報器の設置が義務化されています。まだ設置されていない方は、早急に設置してくださいませようお願いします。

美深消防署では、電話で設置の調査を行っています。ご協力をお願いします。

### 火災予防運動が始まります

10月15日から31日までの間、秋の火災予防運動が実施されます。この運動は、1人ひとりが火災予防について考え、実践することで火災の発生を予防し、死傷事故や財産の損失を防ぐことを目的としています。

期間中は消防車両による巡回、広報や火災予防啓発ポスターの配布を行います。

### 危険物取扱者試験 事前講習会について

危険物取扱者の資格試験を受験する方や、今後受験を考えている方は、ぜひ受講し万全の準備でのぞみましょう。

- 講習日／10月18日から10月21日(4日間)
- 講習場所／上川北部地域人材開発センター  
TEL 01654・2・2393
- 講習受付締切  
10月7日まで

美深消防署  
TEL・防炎情報端末機  
2・11136

# 暮らしのお知らせ

このコーナーには、皆さんの暮らしに役立つ情報を掲載しています。くわしくはそれぞれの問合せ先へご連絡ください

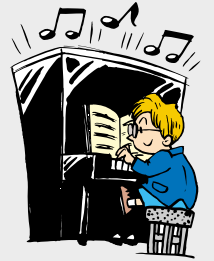

音楽の日  
(10月1日)

## 届け出

### 新入学児童の

### 申告について

美深町教育委員会では、平成24年度に小学校へ入学する児童の申告を次のとおり受け付けします。

該当する児童の保護者は手続きを済ませてください。

#### ●対象者

平成17年4月2日から平成18年4月1日までに生まれたお子さん

#### ●受付日時

平成23年10月3日(月) 午前9時から午後4時まで  
※受付日、当日都合の悪い方は、事前に連絡願います。

#### ●受付場所

・COM100大会議室  
・仁宇布小中学校(仁宇布地区の受付は午後0時20分から午後1時まで)

## 募 金



### ご協力ください 赤い羽根共同募金

10月1日から、赤い羽根共同募金運動が全国一斉に

スタートします。

この運動では、障がい者やお年寄りなどが安心して暮らせる住みよい町をつくるなど、福祉の充実を願って募金を呼びかけています。

昨年、町民の皆さんから寄せられた募金総額は89万8,200円でした。

全道から寄せられた募金は、北海道共同募金会を通じて、道内の社会福祉団体や福祉施設のための事業に有効に使われています。

昨年の募金実績から町の福祉活動に対し118万150円が配分されるなど、皆さんの募金は私たちの町に還元され、身近な福祉に役立てられています。

今年の赤い羽根共同募金活動は、戸別募金で1戸350円を目標に運動を展開しますので、皆さんの温かいご協力をよろしく願います。



#### ■問合せ先

美深町社会福祉協議会  
TEL・防炎情報端末機  
2・1944

## 美深厚生病院 からのお知らせ



こんにちは、外来勤務の桜木です。

暑かった夏も過ぎ、秋へと季節が移り、健康状態はいかがでしょう。

北海道厚生連は、医療活動・健康福祉活動・J A配置薬の3大事業を現在展開しています。

今回は、厚生連看護職員募集のご案内をさせていただきます。

経験者はもちろんのこと、看護師を目指す皆さんを応援するため、奨学金制度を設けており、病院見学の受入も実施しています。安心できる雇用条件・充実した福利厚生制度も整備しています。

美深厚生病院については

都会には無い環境の中、患者さんと向き合い、看護の使命感が持てる病院です。

ぜひお気軽にご連絡ください。心よりお待ちしております。

なお、募集の詳しい情報は <http://www.dou-kousei-ren.com/> 北海道厚生連ホームページをご参照ください。

最後になりましたが、またインフルエンザが流行する時期となりました。「うがい・手洗い」をこまめに

しましょう。



10月は町道民税第3期と国民健康保険税第4期の納期です。10月31日までに納めましょう。

美深町

# 生活

## 固定資産の異動の際には届出を忘れずに

家屋の新築・増改築・取り壊し、用途変更・所有者の変更を行った場合は、翌年度の固定資産税が変わる場合がありますので、年内中に忘れずに届け出願します。

### ●届出に必要なもの

所定の様式に必要な事項を記入・押印いただき、場合によっては必要な書類を添付していただくこととなりますので、お問い合わせください。

## ■届出先・問合せ先 住民生活課 税務グループ税務係

TEL 2・1612 (直通)  
【防災情報端末機2・1614】



## 事故防止

### 山菜採りの事故を防ぐために

遭難事故が多発する季節です。慣れた山でも、山菜採りに夢中になると思わぬ

危険があります。次のことに心掛けて、山菜採りを楽しみましょう。

### ●山菜採りの心構え

- ①家族などに行き先と帰宅時間を知らせましょう。
- ②単独での入山は避け、2人以上で声を掛け合い位置を確認しましょう。
- ③事前に目的地の天候を確認し、服装は目立つ色にしましょう。
- ④携帯電話や非常食、熊よけのための鈴やラジオ、寒さをしのぐための防寒具やライターなどを持ちましょう。
- ⑤迷ったときは無理をせず、落ち着いて行動しましょう。

# わがやのアイドル

お栗みとちゃん

H22・1・6生、第5  
父 卓さん、母 真由さん



○みんなに好かれる優しい子に育ってね! …(父・母)

まる山柊斗ちゃん

H22・1・6生、第1  
父 純也さん、母 優紀さん



○元気いっぱいおおきくなってね! …(父・母)

献血にご協力願います

## 採血車「ひまわり号」が来町します

献血は、健康な人が無償で血液を提供し、いつでも誰もが、必要なときに輸血を受けられる助け合いの精神に基づくものです。皆さんのご協力をお願いします。



■とき 10月27日(木)

■ところ 美深町役場前 9:00~10:50  
町民体育館前 11:00~12:30  
美深厚生病院前 13:45~15:10  
美深中学校前 15:20~16:00

問合せ先

住民生活課保健福祉グループ福祉係  
TEL・防災情報端末機  
2・1683 (直通)

行政相談委員にご相談を

## 一日行政相談を開催します

国の仕事やその手続き、サービスについて困っていることはありませんか。総務大臣から委嘱された行政相談委員にお気軽にご相談ください。また、町では秋の行政相談週間にあわせ、1日行政相談を開催します。相談は無料。秘密は固く守られます。

■とき 10月20日(木)午後1時~3時

■ところ 第3コミュニティーセンター 和室

■行政相談委員

たかの てつお  
高野 天津夫 さん

美深町東1条南7丁目

TEL 2・4899



総務省 北海道管区行政評価局旭川行政評価分室

## 高次脳機能障害研修会のご案内

上川北部リハビリテーション推進会議と上川北部精神保健協会、名寄保健所との主催による高次脳機能障害研修会を下記のとおり開催します。皆さんの参加をお待ちしています。

- **と き**：10月21日(金)  
午後1時30分～午後3時15分  
(受付は午後1時から)
- **と ころ**：士別市勤労者センター  
(士別市東6条4丁目)
- **内 容**：
  - ① 高次脳機能障害の基礎知識  
～北海道大学病院リハビリテーション科  
教授 生駒一憲 氏
  - ② 名寄市立総合病院精神科デイケア高次脳グループの取り組み  
～名寄市立総合病院精神科リハビリテーション係  
作業療法士 窪田博文 氏
  - ③ 「事故から26年〔今後も見えない障害を背負って〕」  
～寺山勝美 氏
- **参加費**：無 料
- **申込み**：10月7日(金)までに、電話でお申し込み  
ください。当日の直接参加も可能です。

申込み先  
問合せ先

北海道名寄保健所 健康推進課  
精神保健福祉係 (担当：山口)  
TEL：01654・3・3121  
FAX：01654・3・3224

お電話お待ちしております

## 陸上自衛隊高等工科学校生徒募集

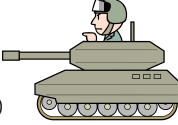
- **資 格** 15歳以上17歳未満  
(H24.4.1現在)
- **身 分** 特別職国家公務員(生徒)   
※自衛官ではありません。
- **高校教育** 横浜修悠館高等学校(通信制)に入学
- **居住場所** 武山駐屯地
- **休 日** 週休2日制、祝日、年末年始休暇等
- **給 与** 月額 94,900円
- **待 遇** 手当：年2回 食費・住居費：無料
- **受 付** 平成23年11月1日～平成24年1月6日
- **試 験 日** 平成24年1月14日(土)

※受験申込みは、美深町役場総務課でも受付します。

申込み先  
問合せ先

自衛隊旭川地方協力本部 名寄出張所  
TEL 01654・2・3921

## 更新

■問合せ先  
総務課総務グループ総務係  
TEL・防災情報端末機  
2・1611 (直通)

高齢者敬老バス乗車証  
(新規・更新)交付手  
続きを行っています

町では、満70歳以上の方に「高齢者敬老バス乗車証」を交付しています。新たに

満70歳を迎えた方や、すでに乗車証をお持ちで有効期限が近づいている方などについて、随時交付(更新)手続きを行なっています。町民の皆さんの社会参加や屋外活動の促進、健康の保持・増進に向け、今後ぜひお役立てください。なお、ご利用には申請手続きが必要です。

● **交付対象者**  
▽美深町に住所を有し、満70歳以上でバスを利用される方。

れる方。なお、誕生日到達により途中で満70歳に達した方も随時対象。▽すでに乗車証をお持ちの方の更新手続きは、有効期限の1カ月前から受け付けています。

● **手続きに必要なもの**  
交付手数料  
(1人 2,000円)

- ・印鑑
- ・旧乗車証(更新の場合)

● **手続き・交付の窓口**  
役場総合窓口(1階)

- ・保健センター窓口
- ・恩根内出張所

● **乗車証について**  
▽有効期間/交付の日から1年間  
※更新手続きの方で、乗車証の有効期限満了前に手続きをされた場合は、旧乗車証に記入の有効期限の翌日から起算して1年間有効となります。

※ご利用の範囲は、美深町内の名士バス、スクールバス区間に限ります。

※有効期間内、利用範囲内であれば、何回でも利用できます。

■ **問合せ先**  
住民生活課  
保健福祉グループ福祉係  
TEL・防災情報端末機  
2・1683 (直通)



# 表彰

おめでとう  
いっしょに  
(敬称略)

●知的障がい者自立促進優良事業主に対する北海道知事感謝状  
北はるか農協(中瀬 省組合長)



表彰状の伝達

# 寄付

ありがとう  
いっしょに  
(敬称略)

●美深町に(8月受付分)  
○まちづくり応援基金寄付金として 4件:7万円  
●社会福祉協議会愛情銀行に  
○亡母の追善供養として  
藤原 泰恵(敷島) 社会福祉協議会へ 3万円  
敷島自治会へ 2万円  
○亡母の追善供養として  
木下 善和(南) 社会福祉協議会へ 5万円  
南自治会へ 3万円

# 戸籍のまど

(敬称略・8月分)

♡おたんじょうおめでとう

赤ちゃん 保護者名 自治会  
荻野 隼来 義彦 第1  
川端 さくら 健 第5  
池本 六花 光弘 第5  
吉田 朝陽 陽才 第5



## 悪質な貸金業者にご注意ください

貸金業を営む者は、財務局長または都道府県知事の登録を受けなければなりません。無登録で貸金業を行っている業者を「ヤミ金」といい、無登録営業は貸金業法違反です。容易に借りられるなどの広告を出したりダイレクトメールを送る業者の中には、違法なヤミ金業者も多いことから、不安がある場合は、道庁環境生活部くらし安全局消費者安全課(TEL011・231・4111【内24-527】)までお問い合わせください。

◆おくやみもうしあげます  
亡き人 歳 自治会

木下よしみ 87 南  
藤原ワサ子 87 敷島  
佐久間ハナ 91 新南  
得地喜八郎 84 生  
谷津 正夫 99 第4

## 建設工事等にかかる入札結果報告

8月9日入札分

名称	工期	請負金額(円)	予定価格(円)	請負業者名
斑溪第1町有林 秋期造林工事	8/9~10/31	7,308,000	7,602,000	上川北部森林組合 美深支所
文化財及び史跡表示板整備工事	8/9~10/31	1,900,500	1,995,000	(有)小倉建設
菊丘浄水場耐震診断業務	8/9~3/9	4,578,000	4,998,000	東日本設計(株)

**「アンサンブルコンサート2011  
~札幌メンバーによる金管アンサンブル」**

と き / **10月8日(土)**  
開場 午後2時  
開演 午後2時30分  
ところ / 文化会館COM  
100文化ホール

**全道一斉すずらん無料法律相談のお知らせ**

多重債務や離婚、相続などの法律の問題で困っていることはありませんか。この機会に、身近な法律の問題について弁護士に直接相談してみたいでしょうか。相談を希望される方は、下記受付窓口へお申し込みください。(原則として事前予約制)

■と き **10月20日(木)**  
午後1時30分~午後4時30分

■と ころ 美深町文化会館COM100

■相談内容 法律全般(例 多重債務・家事・交通事故・近隣関係・相続など)

■相談担当 田頭 理 弁護士  
(名寄ひまわり基金法律事務所所長)

受付窓口

- 名寄ひまわり基金法律事務所  
TEL01654・3・7115
- 住民生活課生活環境グループ環境生活係  
TEL2・1615(直通)  
防災情報端末機 2・1614

10

OCTOBER  
神無月(かなづき)  
2011

## 催しもの

こ・あ・ん・な・い

行事日程は、変更になる場合があります。  
お確かめのうえ、  
ご利用ください。

とき	催しもの (時間・ところ)	健康カレンダー
1 (土)		※健康相談の日程 相談日に都合がつかない方は、ご相談ください。
2 (日)	伝承遊学館開館日 (10:00~15:00) 児童館まつり (10:00・児童館)	○ 毎週月曜日 母子手帳交付、妊婦・乳幼児相談 健康(糖尿病)・栄養相談
3 (月)	COMカレッジ110美深大学大学祭 (10:00・文化会館COM100)	健康・栄養相談 (9:00~16:30・保健センター) ちびっこひろば (10:00~12:00・保健センター)
4 (火)	心配ごと相談(13:00~15:00・第3コミセン)、美深高等学校後期始業式 びふかスポーツクラブJunior (18:30・町民体育館)	育児サークル・スマイルキッズ(10:00~12:00・保健センター) BCGワクチン予防接種 (受付13:15~13:30・美深厚生病院)
5 (水)		
6 (木)	【0歳、1歳児対象】子育て支援「遊びの広場」(9:30~11:30・幼児センター)	ヒブワクチン予防接種 (受付15:30~15:45・美深厚生病院)
7 (金)		
8 (土)	COM100自主事業「アンサンブルコンサート2011~札幌メンバーによる 金管アンサンブル」(開場14:00、開演14:30・文化会館COM100文化ホール)	
9 (日)	伝承遊学館開館日 (10:00~15:00) 美深消防創立百周年記念大会 (11:00・文化会館COM100)	
10 (月)	(体育の日) びふかスポーツクラブ主催「あそびの広場」(9:30・町民体育館)	
11 (火)		育児サークル・スマイルキッズ(10:00~12:00・保健センター) 三種混合ワクチン予防接種(受付13:15~13:30・美深厚生病院)
12 (水)		乳幼児健診 (受付14:00・保健センター)
13 (木)	【2歳児対象】子育て支援「遊びの広場」(9:30~11:30・幼児センター) 運転免許証更新時講習(優良14:00、一般15:00・文化会館COM100視聴覚室)	恩根内健康相談 (10:00~11:30・恩根内センタープラザ) 小児用肺炎球菌ワクチン(受付15:30~15:45・美深厚生病院)
14 (金)	スポーツクラブ健康体操教室「とっとの会」(13:30・町民体育館)	
15 (土)		
16 (日)	伝承遊学館開館日 (10:00~15:00) 第10回住民自治福祉大会 (13:30・文化会館COM100)	
17 (月)		健康・栄養相談 (9:00~16:30・保健センター) ちびっこひろば (10:00~12:00・保健センター)
18 (火)	心配ごと相談 (13:00~15:00・第3コミセン)	胃・肺・大腸がん検診 (6:00~10:00・保健センター) ポリオワクチン予防接種 (受付13:15~13:30・美深厚生病院)
19 (水)		1歳6カ月、3歳児健診 (受付13:15・保健センター)
20 (木)	【0歳、1歳児対象】子育て支援「遊びの広場」(9:30~11:30・幼児センター) 一日行政相談 (13:00~15:00・第3コミセン) 全道一斉すずらん無料法律相談 (13:00~16:30・文化会館COM100)	子宮頸がん予防ワクチン (受付15:30~15:45・美深厚生病院)
21 (金)		
22 (土)	仁宇布小中学校文化祭 (9:00・同校)	
23 (日)	美深小学校学芸発表会 (8:40~12:10・同校) 伝承遊学館開館日 (10:00~15:00)	
24 (月)	運転免許証更新時講習 (初回14:00・文化会館COM100視聴覚室)	健康・栄養相談 (9:00~16:30・保健センター) ちびっこひろば (10:00~12:00・保健センター)
25 (火)		育児サークル・スマイルキッズ(10:00~12:00・保健センター) 麻しん・風疹混合ワクチン予防接種(受付13:15~13:30・美深厚生病院)
26 (水)		2歳6カ月歯科検診・フッ素塗布 (受付9:30~10:30、13:00~14:30・保健センター)
27 (木)	【2歳児対象】子育て支援「遊びの広場」(9:30~11:30・幼児センター) びふかスポーツクラブkids (18:15・町民体育館)	腎臓を守る会 (14:00・保健センター) 子宮頸がん予防ワクチン (受付15:30~15:45・美深厚生病院)
28 (金)	スポーツクラブ健康体操教室「とっとの会」(13:30・町民体育館)	
29 (土)	平成23年度 町民文化祭作品総合展示 (文化会館COM100)	
30 (日)	伝承遊学館開館日 (10:00~15:00) 平成23年度 町民文化祭学芸発表会 (13:00・文化会館COM100)	
31 (月)		