



松山賞 『第4町内会』

第28回びふかふるさと夏まつりが7月24日、25日に盛大に開催されました。24日は扇型や人形型などの勇壮なあんどん15基が夜のまちを練り歩き沿道の大観衆から盛大な声援が送られていました。

(7月24日)

BIFUKA 2012
(平成24年) **9**

●まちの動き (7月末現在)
人口/4,947人(+1)・世帯数/2,375世帯(+1)

ホームページアドレス
<http://www.town.bifuka.hokkaido.jp>

No.712

びふか

駅東地区工業団地に ㈱アイサイエンスが工場建設

医療検査用細菌培養資材の製造や販売などを行う、

㈱アイサイエンス（埼玉県川越市・市川睦憲社長）は8月6日、高機能細菌培養資材製造工場を建設する（平成25年5月完成、同年7月本格操業を目指す）ことを内容とした企業立地宣言を役員内で行いました。

㈱アイサイエンスは、人の便などに有毒性のある菌の有無を確認するため、菌の生育を促す培養液や寒天培地を製造している会社です。埼玉県川越市にある現工場が手狭となり、豊かな自然環境で災害の少ない地域での工場新設を検討した結果、美深町への工場建設となりました。

また、関連会社の㈱ティーエム・エス（埼玉県川越市・生江茂社長）も、㈱アイサイエンスが町内に新設する工場内に検査場を構え、製品

検査や食品衛生検査業務を行います。

企業立地宣言では、美深町出身の市川社長から「人口が減少していくふるさとの現状を見て、微力ながら地元の発展に貢献したい」、また、生江社長も「地域と一緒に成り長する企業になりたい」と決意を述べていました。

山口信夫町長は企業進出に対する歓迎の言葉を述べられ、倉兼政彦議長とともに固い握手を交わっていました。



工場新設を発表し握手を交わす（左から）生江社長、市川社長

びふかアイランド フェスティバル2012開催

「びふかアイランドフェスティバル2012」（同実行委員会主催）が、7月28日、びふかアイランド多目的広場で開催されました。

町内の食材を使った美食グルメや名寄市や土別市などから9市町村の特産品などが味わえる「道北一品グルメ市」をはじめ、「チョウザメつかみ取りゲーム」や「美深産牛肉丸焼き」も人気を集め、多彩なイベント

トが行われました。

午後からは、住民有志による家族や友人とともに手づくりの音楽を楽しむことを目的とした「音楽旅人☆音楽夢人2012」が行われ、町内外から20組のバンドが出演しました。

オリジナル曲を中心に、事な演奏や歌声を披露し、会場からは大きな拍手が送られていました。

天塩川カヌー下り ダウンザ・テッシ・オ・ペツ開催

「ダウンザ・テッシ・オ・ペツ2012」（同実行委員会、北海道新聞社などが主催）が7月15日から2日間、名寄市から音威子府村までの天塩川区間で開催されました。

1日目は、名寄市から美深町までの34km区間を65艇121人、2日目は美深町から音威子府村までの25km

区間を74艇138人がカヌーで天塩川を下りました。期間中は晴天に恵まれ、日中にかけて気温も上昇する中、参加者たちは、川辺から広がる雄大な自然を堪能しながら目的地を目指しました。

また、15日の夕方には中継地のびふかアイランドで交流会も開かれ、道北の夏の夜を楽しんでいました。



びふかアイランドを出発する参加者たち



チョウザメのつかみ取りに参加する子どもたち

街角カメラ



トピックス



北海道開発局、北海道主催の北海道地区水防技術講習会が文化会館COM100と天塩川河川敷で行われ、水防団員が河川出水時に水防活動を円滑に実施できるように、技術習得に取り組んでいました。（7月22日）



美深町社会福祉協議会主催の「ふれあい広場2012」が文化会館COM100で開かれ、木工や陶芸などの加工品販売をはじめ健康相談などが行われました。（7月14日）



株式会社美深振興公社（代表取締役・山口信夫町長）は、荒井建設株式会社に地域貢献活動として「びふかアイランドフェスティバル2012」の手旗100本とのぼり10本の制作に加え、当日の会場警備に対し、町民の保養の場であるびふかアイランドに貢献いただいたとして感謝状を贈呈しました。（7月31日）



「高嶋ちさ子&加羽沢美濃カジュアルクラシックス」が文化会館COM100で開催され、訪れた観客は、バイオリンの美しい音色に聴き入っていました。（7月15日）



第40回全日本ジュニアトランポリン競技選手権大会に出場した荒谷穂高さんが役場を訪れ、シンクロナイズド競技5位、個人競技22位と競技結果を報告し、出場した感想を語っていました。（8月9日）



美深町地域安全推進協議会（会長・山口信夫町長）主催の「夏の交通安全運動啓発集会」が第2コミュニティセンターで開かれ、自転車シュミレーターで交通ルールを学びました。（7月19日）

③ 一般行政職の級別職員数の状況

区分	標準的な職務内容	職員数	構成比	
			H24.4.1	H23.4.1
6級	課長	7人	9.2%	8.9%
5級	主幹	12人	15.8%	16.7%
4級	副主幹	15人	19.7%	15.4%
3級	係長等・主任	29人	38.2%	43.6%
2級	主事	8人	10.5%	6.4%
1級	主事・主事補	5人	6.6%	9.0%
		76人	100%	100%

職員の給与の状況

① 人件費 (H22地方財政状況調査)

住民基本台帳人口 H23.3.31	歳出額 A	人件費 B	人件費率 B/A	(参考) 21年度の 人件費率
人 5,021	千円 5,915,729	千円 850,977	14.4%	15.6%

【注】人件費には町議会議員、特別職の報酬などを含む

② 職員給与費 (一般会計給与費)

	平成22年度決算		平成24年度予算	
		うち特別職		うち特別職
職員数 A	98人※	3人	99人	3人
給料 B	千円 373,957	千円 22,521	千円 376,709	千円 22,680
職員手当	千円 192,337	千円 7,861	千円 190,277	千円 7,862
うち期末 勤勉手当	千円 128,451	千円 7,466	千円 130,131	千円 7,466
合計	千円 566,294	千円 30,382	千円 566,986	千円 30,542
1人当り 給与 B/A	千円 5,779	千円 10,127	千円 5,727	千円 10,181

【注】職員手当には、退職手当を含まない
※平成22年4月1日現在の人数

③ 職員の平均年齢、平均給料・平均給与月額

一般行政職 (平成24年4月1日現在)

平均年齢	平均給料月額	平均給与月額
40.9歳	310,081円	348,939円

【注】「平均給料月額」…平成24年4月1日現在における各職種毎職員の基本給平均
「平均給与月額」…給料月額と毎月支払われる扶養手当、住居手当、時間外勤務手当などの全ての諸手当の額を合計したもの

町職員の給料や勤務条件など

美深町人事行政の 運営等の状況を 公表します

職員の給料や勤務条件など、人事行政の運営の状況を公表し、行政の公平性・透明性を高めることを目的とした「美深町人事行政の運営等の状況の公表に関する条例」に基づき、次のとおり公表します。

なお、広報では概要のみ掲載しています。

詳細については、担当までお問い合わせいただくか美深町のホームページをご覧ください。

■問合せ先

役場総務課総務グループ総務係

TEL・防災情報端末機 2・1611

<http://www.town.bifuka.hokkaido.jp>

職員の任免および職員数に関する状況

① 職員の採用・退職 (平成23年度)

区分	新規採用	退職者		
		定年	依願	その他
職員数	2人	3人	2人	0人

② 部門別職員数の状況

区分	職員数		増減	
	H24.4.1	H23.4.1		
一般行政部門	議会	2人	2人	0
	総務	24人	26人	▲2
	税務	5人	5人	0
	労働	1人	1人	0
	農林水産	11人	12人	▲1
	商工	1人	1人	0
	土木	9人	10人	▲1
	民生	6人	5人	1
	衛生	11人	9人	2
	小計	70人	71人	▲1
特別行政部門(教育)	27人	27人	0	
公営企業部門など	水道	3人	3人	0
	下水道	1人	1人	0
	国保	3人	3人	0
	介護	4人	5人	▲1
	小計	11人	12人	▲1
総合計	108人	110人	▲2	

⑧特別職の報酬など（平成24年4月1日現在）

区分	給料月額等	期末手当
給料	町長	730,000円
	副町長	600,000円
	教育長	560,000円
報酬	議長	250,000円
	副議長	200,000円
	議員	175,000円

職員の勤務時間その他の勤務条件の状況

①一般職員の勤務時間（平成24年4月1日現在）

1週間の勤務時間	38時間45分		
1日の勤務時間	7時間45分		
	時間	開始時間	終了時間
勤務時間	—	8時45分	17時30分
休憩	60分	12時00分	13時00分

②一般職員の年次休暇（平成23年）

年次休暇	1年を通じ20日以内
平均取得日数	9.6日

③その他の休暇など

年次休暇のほかに、病気休暇、特別休暇（結婚、忌引など）、介護休暇などがあります。

職員の分限および懲戒処分の状況

- ①分限処分数 … 0件（平成23年度）
- ②懲戒処分数 … 0件（平成23年度）

職員の研修状況

美深町では、職員の資質向上など専門知識や技術を習得させるため、研修機関などに派遣し研修を行っています。平成23年度は、41名の職員を研修機関に派遣しました。

- ①自治大学校…1人
- ②市町村職員研修センター…9人
- ③電源振興センター研修…5人
- ④市町村中央研修所…4人
- ⑤その他…22人

職員の福祉・利益の保護の状況

- ①健康診断…労働安全衛生法に基づき、人間ドックまたは定期健康診断を年1回実施しています。
- ②公務災害など…職員が公務による災害で負傷したり、死亡した場合には、地方公務員災害補償基金から一定の補償があります。

④ラスパイレス指数

国家公務員の給与水準を100とした場合の美深町職員の給与水準を示す指数

平成22年度	平成23年度
95.6%	96.7%

⑤職員の初任給（平成24年4月1日現在）

区分	初任給
大学卒	172,200円
高校卒	140,100円
中学卒	125,400円

⑥職員の経験年数別・学歴別平均給料月額

（平成24年4月1日現在）

区分	経験年数	経験年数		
		10~15年未満	15~20年未満	20~25年未満
一般行政職	大学卒	—円	353,100円	368,500円
	高校卒	250,700円	275,266円	306,571円

⑦職員の手当（平成24年4月1日現在）

退職手当	区分	自己都合	定年・勸奨	
	勤続20年	23.50月分	30.55月分	
	勤続25年	33.50月分	41.34月分	
	勤続35年	47.50月分	59.28月分	
	最高限度額	59.28月分	59.28月分	
期末勤勉手当		期末	勤勉	計
	6月期	1.225月分	0.675月分	1.9月分
	12月期	1.375月分	0.675月分	2.05月分
	計	2.6月分	1.35月分	3.95月分
職制上の段階、職務の級などによる加算措置あり				
寒冷地手当	暖房用燃料費などとして扶養親族の数などに応じて支給 51,700円~131,900円			
扶養手当	○配偶者 13,000円 ○扶養親族（配偶者を除く）6,500円 （16~22歳までの子は5,000円加算）			
通勤手当	通勤距離 2 km超の者で交通機関利用および交通用具使用区分に応じて支給 2,000円~24,500円			
住居手当	借家と持家者の区分に応じて支給 持家…7,000円、借家…27,000円(上限)			
特殊勤務手当	精神保健業務、犬取扱作業、家畜伝染病業務など 5 種類の特種勤務を命じられた職員に支給			
時間外勤務手当	正規の勤務時間を超えて勤務することを命じられた職員に支給			

平成23年度 美深町国保と後期高齢者医療制度の 医療費実績のお知らせ



【表-1】国保の医療費総額の推移

区分	平成22年度	平成23年度	伸び率
一般	6億1,458万円	6億0,056万円	△2.3%
退職	2,125万円	2,417万円	13.7%
計	6億3,583万円	6億2,473万円	△1.7%

※退職被保険者：会社などを退職して厚生年金などの年金を受けている満65歳未満の人とその家族

平成23年度の美深町国民健康保険の医療費総額は6億2,473万円で、前年度に比べおよそ1,110万円（1・7%）の減少となりました。

【表-1】

平成23年度
国保の医療費総額
6億2,473万円

1,110万円減少
(前年度比較△1.7%減少)

【図-1】一人当たりの医療費の推移（一般・退職合算）

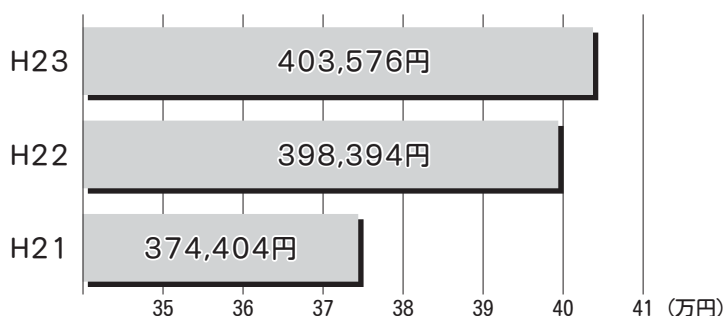

一人当たりの医療費は、40万3,576円で年々増加しており、前年と比べ5,182円の増加となっています。

【図-1】

一人当たりの医療費

医療費内訳の入院、調剤にかかる医療費については増加（3・0%）、入院外、歯科、訪問介護にかかる医療費で減少（1・4%）がみられます。

【図-2】一人当たりの医療費割合

《総額403,576円》

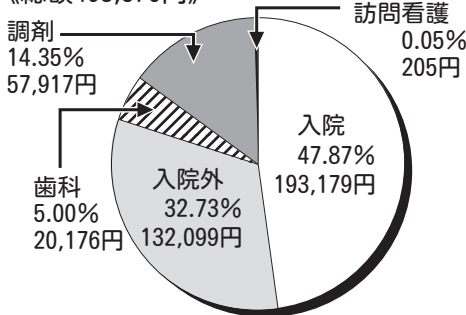

一人当たりの医療費割合では、入院医療費の占める割合が高い状況にあり、年々増加傾向にあります。

【図-2】

一人当たりの医療費割合



月平均加入世帯は889世帯となっており、月平均被保険者数は1,548人で、前年に比べ48人（△3・0%）の減少となりました。加入区分で見ると一般は1,497人。退職は51人となりました。

月平均加入世帯

医療費が増加すると

医療費が増えつづけると、国保からの支払いが増え、それに見合う収入が必要になります。

収入を増やすには、皆さんから納めていただいている保険税を増税して賄うことになり、皆さんの負担が増えてしまうことにもなりますので、日頃から運動や食生活に気をつけ、正しい生活習慣を身につけることに心がけ、病気を予防しましょう。

■問合せ先

住民生活課

生活環境グループ国保医療係

TEL・防炎情報端末機

2・1614（直通）

【表-2】後期高齢者医療制度の医療費総額の推移

区分	平成22年度	平成23年度	伸び率
支出額	7億2,094万円	8億3,326万円	15.6%
一人当	727,495円	826,646円	13.6%

・北海道後期高齢者医療広域連合速報値

平成23年度
後期高齢者医療制度の
医療費総額
8億3,326万円

1億1,232万円増加
(前年度比較15.6%増加)

平成23年度の後期高齢者医療制度の美深町における医療費総額は8億3,326万円で、前年度に比べ1億1,232万円(15.6%)と大幅に増加しました。

【表-2】

【図-3】一人当たりの医療費割合
《総額826,646円》

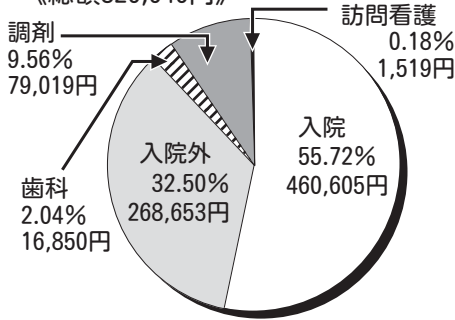

一人当たりの医療費はおよそ82万7千円で、前年度に比べて9万9千円程度(13.6%)増加しています。医療費全体では、入院費に係る費用が大幅に増加しており、一人当たりの割合では、およそ8万9千円(24.1%)と増加しています。

【図-3】

一人当たりの
医療費割合

月平均の対象者数

後期高齢者医療制度の対象者数は、平成23年度月平均1,008人で、前年度に比べ17人(1.7%)増加しました。

■問合せ先
住民生活課

生活環境グループ国保医療係
TEL・防炎情報端末機
2・1614 (直通)

医療費を減らすために
私たちができること

皆で声を掛け合って
健診を受けましょう

美深町国保の医療費は、高血圧症、糖尿病などの生活習慣病が上位です。生活習慣病は早期改善が大切です。毎年健康診断をしっかり受け、日々の健康維持に努めましょう。

20歳から74歳の方は
健診費用が無料です

美深町では20歳から74歳の方の健診料が無料です。

まだ受けていない方は今年11月、保健センターでの集団健診を受けましょう。

なお、特定健診の対象者の方(40歳から74歳)は個別健診(美深厚生病院、瀬尾医院、旭川厚生病院)での受診も可能です。

特定健診受診券を確認のうえ、直接病院へお申し込みください。

また、現在通院されている方も特定健診を受診できますのでご利用ください。

生活習慣を
見直しましょう

生活習慣病は、重症化すると脳卒中・心臓病・腎臓病(人工透析)などの合併症を引き起こし、医療費増加の原因につながります。日頃から、運動や食生活に気をつけ、正しい生活習慣を身につけることで病気を予防することができます。

健康・栄養相談を
活用しましょう

役場保健センターで毎週月曜日に実施している「健康・栄養相談」では、健康づくりや食生活に関するこ

となど各種相談を行っています。予防方法についてもお気軽にご相談ください。



重複受診は
やめましょう

一つの病気で病院を転々と変えるとそのたびに初診料が加算され、同じような検査・投薬を繰り返す、医療費の増加につながります。受診について困ったら、保健師までご相談ください。

■特定健診申込先

【集団健診】保健センター
住民生活課
保健福祉グループ保健係

TEL 2・1685 (直通)
防炎情報端末機 2・1683

【個別健診】美深厚生病院
TEL・防炎情報端末機

2・1631
【個別健診】瀬尾医院
TEL・防炎情報端末機

2・1758

風水害に備えて

毎年9月1日は防災の日です。九州地方では、7月から大雨により大きな災害が発生し、多くの方が被害を受けました。美深町は幸いにも地震による大きな被害を受けたことはありませんが、大雨や台風などによる風水害は過去に何度も経験しています。今月は風水害を中心にした基礎知識と災害対策についてお知らせします。災害から身を守るためには、日頃から、災害に備えると同時に、被害を最小限に抑えることが大切です。万が一に備えて、家庭や地域で「できることから」始めてみましょう。

【写真】昭和30年の水害。天塩川がはんらんし、水没した家屋

雨量・風速・台風の基礎知識

風水害は台風、長雨、融雪、低気圧、集中豪雨など様々な原因によって発生します。

1時間の雨量のめやす

- 10～20mm（やや強い雨）
地面一面に水たまりができる。

- 20～30mm（強い雨）
どしゃぶりの雨。下水があふれ、小規模ながけ崩れの心配がある。

- 30～50mm（激しい雨）
バケツをひっくり返したような雨。道路が川のようになり、山崩れ、がけ崩れが起こりやすくなる。

- 50～80mm（非常に激しい雨）
滝のように降り、中小河川がはんらんし、地下室等に雨水が流れ込む場合がある。

- 80mm以上（猛烈な雨）
息苦しくなるような圧迫感があり、大規模な災害が発生する恐れが強い。



10分間の平均風速のめやす

- 風速10～15m/s（やや強い風）
傘がさせない。取り付けの悪い看板やトタンが飛びはじめる。

- 風速15～20m/s（強い風）
風に向かって歩けない。ビニールハウスが壊れはじめる。

- 風速20～25m/s（非常に強い風）
シャッターが壊れはじめ、飛来物で窓ガラスが割れる。

- 風速25～30m/s（非常に強い風）
ブロック塀が壊れはじめ、立っていられなくなる。

- 風速30m/s以上（猛烈な風）
屋根が飛ばされ、木造住宅が壊れることもある。



台風の大きさ	
	風速15m/s以上の暴風域の半径
大型	半径500～800km未満
超大型	半径800km以上

台風の強さ	
強い	風速33～44m/s未満
非常に強い	風速44～54m/s未満
猛烈に強い	風速54m/s以上



もしもの災害に備えて

1 非常持出品の
事前準備をしましょう

避難するときの荷物は必要最低限とし、事前に準備しておきましょう。



2 家の周りを点検
整備しましょう

家の周りに吹き飛ばされそうな物はないかなど日頃から点検、整備することで、被害を最小限に止めることができます。

3 避難場所や避難路を
確認しましょう

自分の地区の避難所はどこ

【図-1】 風水害対策安全チェック

- 排水溝(下水口)はゴミや泥を取り除いて、水はけがよくなっていますか？
- 外壁やブロック塀に亀裂などはありませんか？
- 屋根のトタンがめくれたり、はがれたりしていませんか？
- 窓は、がたついていませんか？
- 網戸が強風で飛ぶ恐れはありませんか？
- テレビアンテナはしっかりと固定されていますか？
- 電気の引き込み線のたるみや破損はありませんか？



こなのか、そこへ安全に行きのための事前確認をしておきましょう。【図-2】

4 一人暮らしのお年寄り
などには心配りを

自分の家族や住まいだけでなく、地域全体にも目を向けましょう。

特に、一人暮らしのお年寄りや病気の方には、普段からの心配りが必要です。

もしも災害が起きたら

1 正確な情報収集と
自主的避難を

ラジオ・テレビなどで最新の気象情報、災害情報、避難情報に注意しましょう。雨の降り方や浸水の状態に注意し、危険を感じたら自主的に避難しましょう。

2 避難の呼びかけに
注意しましょう

危険が迫ったときは、役場から避難の呼びかけをすることがあります。呼びかけがあった場合には、速やかに避難してください。

3 避難する前に

避難する前に、電気・ガスなどの火元を消し、避難所を確認しましょう。また、親戚や知人などに避難することを連絡しておきましょう。

4 お年寄りなどの
避難に協力を

お年寄りや子ども、病気の方は、早めの避難が必要です。近所のお年寄りや子ども、病気の方などの避難に協力しましょう。

5 速やかに
避難しましょう

避難勧告などは、危険が迫ったときに出されますので、速やかに避難しましょう。避難の際には、警察などの指示に従いましょう。



【図-2】 避難場所

避難対象地区	避難所名
第1町内会・南	美深中学校
第2・3・4町内会・川西	町民体育館
第5町内会・敷島	美深小学校
新生町内会	新生コミセン
東	東改善センター
吉野	吉野農作業準備休憩施設
富岡	富岡改善センター
斑溪	斑溪改善センター
西紋	旧厚生小学校
玉川	玉川住民センター
恩根内・小車	安全な高台へ避難
大手・報徳	大手改善センター
東北・楠・清水	清水農作業準備休憩施設

※仁宇布地区は、「災害時に使用できるその他の避難所」である仁宇布コミセンが避難所となります。



総合優勝【第2町内会】



函岳賞【第2町内会】

あんどん行列
人形型の部



天塩川賞【組ねぶた愛好会】



リヤカー行燈【観光協会】

あんどん行列
子どもあんどんの部



コスモス賞【第3ひまわり会】



ひまわり賞【第2ひまわり会】



あじさい賞【第1ひまわり会】



あきがお賞【新生ひまわり会】



すずらん賞【第5ひまわり会】



チューリップ賞【第4ひまわり会】



美幸賞
【第1町内会】



敢闘賞【役場職員親睦会】

扇型の部
あんどん行列



松山賞
【第4町内会】



敢闘賞
【第3町内会】



つじ賞
【新生町内会】



まつり賞
【第5町内会】



青空演奏会
美深小学校金管バンド



青空演奏会
美深小学校よさこい演舞



真夏の雪あそび
子どもソリすべり大会



青空演奏会
北斗太鼓芸能保存会

(仮称) 高齢者等活動センター 施設名称 ネーミング募集

平成25年3月完成予定

- まちなか拠点施設の整備
- 複合的な施設機能構成<コミセン・老人憩の家>
- にぎわい再生

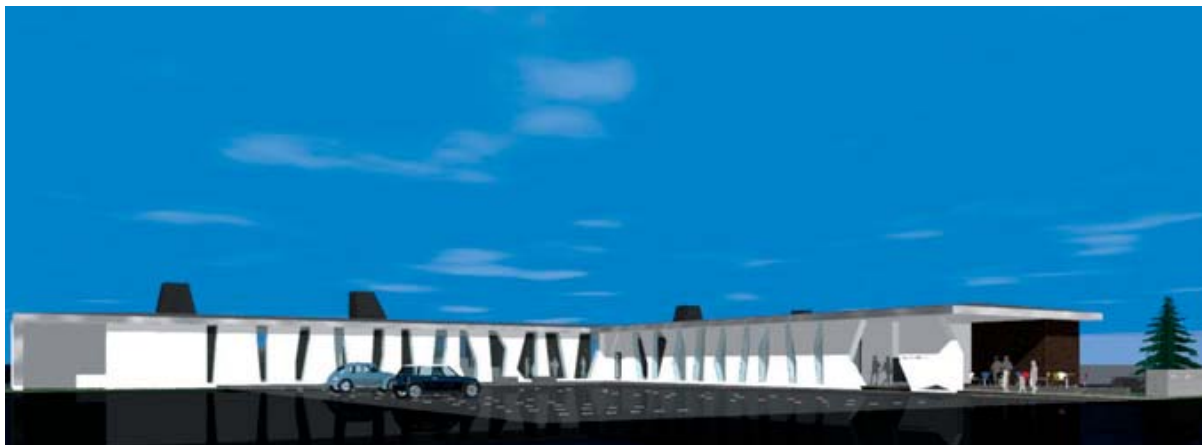

※完成予想図/図面を基に描いたもので竣工時とは異なる場合があります。

現在、大通南2丁目にて建築中の「(仮称)高齢者等活動センター」の施設名称を次のとおり募集します。ふるってご応募くださいますようお願いいたします。

募集要項

1 募集作品	町民に愛され、親しまれ、交流が促進され、まちなかの新たな賑わいが生まれるような施設名称を募集します。	
2 応募資格	美深町民	
3 応募方法	応募用紙に必要事項を記入し下記応募先へ郵送、持参、または、電子メールで応募してください。(用紙1通につき作品1点を記入してください。)	
4 応募条件	<ul style="list-style-type: none"> ・応募作品は、第三者の権利を侵害しないもの及び公序良俗に反しないものに限る。 ・応募作品は返却しません。 ・採用作品の著作権、使用権は美深町に帰属します。 ・応募に要する費用は、応募者の負担となりますので、ご了承願います。 	
5 募集期間	8月28日/17:00 (郵送の場合は消印有効)	
6 選考方法	選考委員会で厳正に審査のうえ決定します。	
7 採用名称の発表	9月予定 町広報誌で発表します。	
8 賞品	記念品、完成記念式典招待 (H25.3月予定)	※応募者全員に粗品謹呈
9 個人情報	今回の名称募集に係る用途以外に使用いたしません。	
10 応募・問合せ先	美深町保健センター 美深町字西町18番地 美深町役場住民生活課保健福祉グループ 「(仮称) 美深町高齢者等活動センター施設名称募集」担当 TEL・防災情報端末機 2・1683 E-mail b-fukusi@town.bifuka.hokkaido.jp	



おじゃまします！ 地域包括 支援センターです。

■問合せ先 地域包括支援センター TEL 2・2707
【防災情報端末機 2・1683】

一人暮らしの高齢者の方
を中心に安心ほっとカプ
セルを配布しました

急病で倒れた時のために、
自分の医療に関する情報を
冷蔵庫に備えておく「救急
医療情報キット」(安心ほっ
とカプセル)を、地域の民
生委員が配布をおこないま
した。

6月号でも掲載したよう
に今年度、配布した対象は
・65才以上の一人暮らしの

方

・重度の障害をお持ちの単
身の方です。

おおよそ、260世帯に
カプセルが配布されました。

この安心ほっとカプセル
には緊急連絡先やかかりつ
けの医療機関のほか、持病
などの情報が記載された用
紙を保管しておきます。

高齢者にとって自分が倒
れた時というのは心配なも
のです。

しかし、このカプセルを
設置しておくことで、本人
がお話し出来ないような状
態であっても救急隊員へ正
確な情報を伝えることがで
きます。

今やカプセルは全国的に
も広まりつつあり、実際に
カプセルが配置されていた
ことで、事なきを得たとい
う事例も多く聞かれます。



対象者でまだカプセルを
設置されていない方は、こ
の機会に設置を検討されて
みてはいかがでしょうか。

カプセルを設置された方 へのお願ひ

保管している情報に変更
があった場合などは情報の
書き換え作業を行いますの
で、速やかに地区担当民生
委員へ連絡し、いざという
ときのために備えておきま
しょう。

ご不明な点などがありま
したら、地区担当民生委員
もしくは地域包括支援セン
ターまでご連絡ください。

地域で高齢者を支えるこ とが求められています

高齢化の進行に伴い、一
人暮らしの高齢者や夫婦の
みの家族が増えています。
中には、子どもが皆遠方
に住んでいて行き来が少な
くなっていたり、地域との
関係も希薄となっている高
齢者もいます。こういった
社会背景のもと、高齢者の
孤立死といった悲しいニュー

スを耳にすることが増えて
きました。

こうしたことを防ぐため
に大きな力を発揮するのが、
ご近所の力です。

積極的に、人の中に出て
いき、交流を楽しんだりす
る高齢者は周囲の方も変化
に気づきやすいでしょう。

一方で、地域の催しなど
外に出向いたり、訪ねて来
られたりすることを嫌がる
高齢者もいらっしゃるかも
しれません。

このような高齢者は、周
囲の方も変化に気づきにく
く、孤立死に至ることも少
なくありません。

さりげない見守りをして
くれる隣近所の方をはじめ、
町内会の方などが複数いる
と心強いものです。



「さりげない見守りって」な〜に？

- 見守り・安否確認の基本
日頃から「おはようございます・こんにちは」などのあいさつ
を交わしていることが大切！！
- 主な見守り・安否確認のポイント

<input type="checkbox"/> 日中でも電気がついたままになっていないか
<input type="checkbox"/> 日中でもカーテンが閉まったままになっていないか
<input type="checkbox"/> 夜になっても洗濯物が干したままになっていないか
<input type="checkbox"/> 郵便受けに新聞や郵便物が溜っていないか
<input type="checkbox"/> ごみは出されているか

高齢者が安心して住みな
れた地域で生活を送るため
にも、ご近所の力で隣近所
同士、負担とならない範囲
で皆さま一人一人のご協力
をお願いします。
周りの高齢者の様子が変
だなど感じたら、地域包括
支援センターまで連絡くだ
さい。



不妊・不妊症について

不妊とは、生殖機能に問題がないカップルが妊娠を希望していて、ある一定期間、性生活をもっていてもかかわらず妊娠しない状態を「不妊」といいます。妊娠を希望し、かつ、子どもを授かるために医学的な治療が必要とする場合を、「不妊症」といいます。

日本では、2年以上妊娠



しなければ、不妊症と定義していません。従来は、10組に1組でしたが、近頃では7組に1組の割合に増えてきています。

不妊相談と不妊治療について

妊娠できなくて誰にも相談できずに悩んでいる方はいらっしやいませんか。

不妊の原因は女性だけでなく男性にも原因があることもありますし、どちらにも原因がない場合でも妊娠しないということもあります。

女性の妊娠する能力は、年齢を重ねることに着実に低下します。

不妊治療については、「一般不妊治療」と「特定不妊治療」とがあります。

どちらも身体的・精神的負担のみならず、経済的にも負担のかかる治療です。しかし、妊娠したくても妊娠できないという方は、早めに相談し、治療を開始することを考えてみてはいかがでしょうか。



不妊の相談および不妊治療補助金について

不妊症を引き起こす原因はさまざまですが、生活習慣との関連も少なくありません。

まずは、食生活・睡眠時間・太りすぎ・やせすぎ・喫煙・薬・性感感染症など、予防できるところから、自己流で判断しないで一度、健康相談を利用してみてはいかがでしょうか。

また、町では不妊治療費の一部を補助しております。詳細については「芽生え助成について」と、問合わせください。

■相談・問合せ先

住民生活課
保健福祉グループ保健係
TEL 2・1685 (直通)
防災情報端末機 2・1683

年金窓から

後納制度(国民年金保険料の納付期限の延長)が始まります

国民年金制度は、20歳から60歳に到達するまでの40年の間に国民年金保険料を納めることで満額の老齢基礎年金を受給することができます。

保険料は過去2年までさかのぼって納めることができます。

しかし、保険料を納め忘れた期間がある場合や資格取得などの届出忘れにより国民年金の資格期間がない場合には、将来の年金受給額が少なくなったり、年金そのものが受給できなくなってしまうことがあります。(保険料納付や免除などの合計が25年(300月)未満の場合)

このような事態を避けるために、平成24年10月から平成27年9月までの3年間に限り、平成14年10月以降の納められなかった保険



料を納めることができるようになります。

過去10年以内の納められなかった保険料を納めることで、将来の年金額を増やしたり、年金の受給権に上げることが出来ます。

既に老齢基礎年金を受給している方は納めることができます。

なお、後納保険料を納付するためには事前に申込み審査を受ける必要があります。

■問合せ先

▽国民年金保険料専用ダイヤル
TEL 0570・011・050
▽旭川年金事務所
TEL 0166・27・1611

住民生活課
生活環境グループ
戸籍年金係
TEL 2・1613 (直通)
防災情報端末機
2・1614

警察の 相談ダイヤル # 9 1 1 0

こ
ち
ら
警
察
署



■ 9月11日は「警察相談の日」

警察では、身の回りにおける出来事で、生活の安全などに関する幅広い相談に応じています。また、警察業務についての要望・意見も受けております。

なお、相談内容により、他の専門機関を紹介する場合があります。

■ 極左アジトの発見にご協力を！

過激派(極左暴力集団)は、社会主義・共産主義革命を目指し、平和で自由な民主主義社会を暴力で破壊、転覆しようと企てている反社会的な集団です。

北海道警察では、道民の皆様の安全と安心を守るため、これら過激派の壊滅に向けて、非公然アジトの摘発、非公然活動家の発見、指名手配犯人の検挙に向けて全力を尽くしております。

皆さまの身の回りで「変だな」と思うことがありましたら、最寄りの警察までご連絡をお願いします。

美深警察署 TEL・防災情報端末機2・1110 少年相談110番 0120・677・110
警察相談電話 0166・34・9110 または #9110



「ミマモロウ」美深警察署オリジナルキャラクター

- 実施の重点
 - ・ 子どもと高齢者の交通事故防止
 - ・ 夕暮れ時と夜間の歩行中や自転車乗車中の交通事故防止
 - ・ 居眠り運転による交通事故防止
 - ・ すべての座席のシートベルト、チャイルドシートの正しい着用
 - ・ 飲酒運転の根絶

秋の交通安全運動が実施されます
9月21日から9月30日の10日間、秋の交通安全運動が行われます。交通マナー向上を実践して、交通事故を防止しましょう。

大雨・台風になり、台風の季節となりましたが、ここ数年、美深町でも被害が報告されています。また、全国各地で大雨による冠水、土砂災害も発生しており、災害の発生頻度が多くなっています。集中豪雨のような雨は予測が困難なうえ、河川の氾濫(はんらん)や土砂崩れなど、大きな被害をもたらすため、日頃から、十分な備えが必要です。

○ 台風が接近している時は、外出を避けましょう。

○ 外にいる場合は、近くの建物に避難しましょう。強風で看板が飛んだり、街路樹などが倒れたりします。

○ 雨が止んでも川には近づかないようにしましょう。

大雨・台風に注意しましょう



美深消防署
TEL・防災情報端末機
2・1136



9月9日は「救急の日」です。毎年この日を含む1週間を救急医療週間として、全国各地で救急医療に関する講演や応急手当講習会が開催されます。

美深町においても、上川北部救急高度化推進協議会が主催する「救急フェスタ2012」を次の日程で開催します。

この機会に、ぜひ参加してください。

- 日時／9月9日(日) 9時30分から12時
- 場所／美深町文化会館COM100
- 内容／
 - ・ 救急医療講演
 - ・ 救命講習
 - ・ 救急車展示(予定)
- 参加料／無料

救急フェスタ2012
開催のお知らせ

暮らしのお知らせ

このコーナーには、皆さんの暮らしに役立つ情報を掲載しています。

更新

重度心身障害者・ひとり親家庭等・乳幼児等医療受給者証の更新手続きを行います

現在お持ちになっている医療受給者証は、9月30日で有効期限が終了しますので、更新手続きを行ってください。

なお、生計中心者の前年の所得が、表1の限度額以下であることが要件となります。

父子家庭の方も、一定の要件を満たしていれば、ひとり親家庭等医療受給者の対象となります。

●更新手続き期間

9月13日(木)から

●持参するもの

現在お持ちの受給者証、健康保険証、印鑑



防災の日
9月1日

生活

特定疾患等患者通院交通費助成について

特定疾患とは、原因が不明であって、治療法が確立していない難病のうち、国や道が指定した一部の疾患をいいます。

美深町では、特定疾患の患者および保護者(介護者)の経済的負担を軽くするため、通院のための交通費の半額を助成しています。

【助成対象者】

- ① 特定疾患受給者証をお持ちの方
- ② 小児慢性疾患の方

①②のうち、世帯全員が町民税非課税で、かつ名寄市か旭川市の医療機関に通院している方

申請を希望される方は、保健師までご連絡ください。

■問合せ先

住民生活課

保健福祉グループ保健係

TEL 2・1685 (直通)

防災情報端末機 2・1683

コミュニティ助成金で南改善センターにテーブルなどを整備

南自治会(山下義博会長)は、財団法人自治総合センターのコミュニティ助成事業の適用を受け、南改善センターにテーブル、椅子、台車を整備しました。

この事業は、全国宝くじの普及広報事業費として受け入れる宝くじ受託事業収入を財源として、住民の行うコミュニティ活動を促進し、その健全な発展を図るとともに宝くじの普及広報を目的として行われているものです。

今回購入したのは、テーブル20台、椅子70脚、台車2台で、町を通じて240万円の助成を受けました。

南自治会では、コミュニティセンターを使用して多くの取り組みを進めていますが、今回の購入により、より一層のコミュニティ活動の充実が期待されます。



10月1日は固定資産税第2期と国民健康保険税第3期の納期限です。納期限までに納めましょう。

美深町

生活 2

移動年金相談所を開設します

旭川年金事務所の専門員が次の日程で来庁し、移動年金相談所を開設します。年金に関することは、お気軽にご相談ください。なお、相談は完全予約制となりますので、3日前までに必ず予約をお願いします。

●日時／9月21日(金)
午前9時30分から
午後3時まで

●場所／新会議室

わがやのアイドル

もと ば が ほ
元 田 夏 帆 ちゃん

H22・7・5生、第3

父：博基さん 母：志津香さん



○明るく、思いやりのある子に育ってね…(父・母)

なが の つむぎ
中 野 細 ちゃん

H22・7・20生、東

父：弥さん 母：ひとみさん



○兄二人に鍛え(?)られながら、毎日元気に遊ぼうね。…(父・母)

●相談の内容

国民年金、厚生年金制度についての相談、裁定請求の受付など

■予約先

旭川年金事務所(お客様相談所)
TEL 0166・72・5004
住民生活課
生活環境グループ(戸籍年金係)
TEL 2・1613 (直通)
防災情報端末機 2・1614



「全国一斉！法務局休日相談所」を開設

法務局が取り扱う登記、戸籍、国籍、供託、人権擁護業務などに関する住民の皆さまの疑問や相談について、法務局職員、人権擁護委員、司法書士および土地家屋調査士がお答えします。

また、名寄公証役場公証人の協力により、遺言書、公正証書作成などの相談もお受けします。

- 日時：9月23日(日) 午前10時から午後4時
- 会場：旭川地方法務局名寄支局
(名寄市西1条南11丁目1番地5)
※ご相談は、無料です。事前に電話で予約してください。
- 問合せ先：旭川地方法務局名寄支局総務係
TEL 01654・2・2349

自衛官を募集しています

- 受験種目 ①看護学生
②防衛大学校学生(一般)
③防衛医科大学校学生
- 対象 ①：18歳以上24歳未満
②③：18歳以上21歳未満
- 受付 9月3日(月)～10月1日(月)
- 試験日 ①10月20日(出)
②11月10日(出) および11日(出)
③10月27日(出) および28日(出)

※受験申し込みは、役場総務課でも対応します。



申込み先 自衛隊旭川地方協力本部名寄出張所
問合せ先 TEL 01654・2・3921

9月9日は「救急の日」

救急車を利用できるのは、救急に病床などへ運ぶ必要があるけが人や病人だけです。正しく利用しましょう。



問合せ先 美深消防署
TEL・防災情報端末機 2・1136

秋の味覚を満喫!! 第28回 美深ふるさと秋まつり

とき／9月4日(火)
9時45分予定
ところ／町民体育館横
イベント広場
主催／美深町観光協会



天塩川だより

士別市

●士別市産業フェア
8月26日(日) 10:00～
士別市産業フェア特設会場(旧図書館跡地)
【内容】
本市の農産物やものづくり技術など「見て」「食べて」「体験」できます。また、包丁研ぎの実演やフラワーアレンジメント教室も予定しています。

【問合せ先】
士別市経済部商工労働観光課 TEL:0165-23-3121

和寒町

●第17回全日本玉入れ選手権大会
9月2日(日) 和寒町総合体育館
【内容】
4～6人が100個の玉をいかに早くかごに入れるかを競うタイムトライアル競技です。一般の部の優勝賞金はなんと50万円！他にレディース部門やシニア部門・ジュニア部門などもあり、誰でも参加できる内容となっております。

【問合せ先】
全日本玉入れ協会 観光協会内
TEL:0165-32-2341

幌加内町

●幌加内町新そば祭り
9月1日(土)・2日(日) 幌加内町役場前周辺
【内容】
そば生産量日本一を誇る幌加内で行われる〈そば〉のイベント。幌加内のそばはもちろん、全国各地のそばの味を堪能できる全国そば食べ歩き広場などのイベントも行われます。

【問合せ先】
そば祭実行委員会 (J A 幌加内)
TEL:0165-35-2021

このコーナーは、和寒町以北、8市町村からの話題を随時掲載しています。

きれいな地域づくりは、一人一人の心がけ

9月15日は秋のクリーン作戦日

自治会衛生部連絡協議会では毎年第3土曜日を「秋のクリーン作戦日」と定めています。各町内会・自治会では作戦日に合わせて、道路や公共施設などに捨てられた空き缶やごみなどの清掃活動を行っています。

きれいな地域づくりは、一人一人の心がけから始まります。皆様のご参加と協力をお願いします。

●秋のクリーン作戦日●

9月15日(土)



問合せ先

住民生活課生活環境グループ環境生活係
TEL 2・1615 (直通)
防災情報端末機 2・1614

生活3

胃・肺・大腸がん 検診のお知らせ

町では、次の日程で胃がん・肺がん・大腸がん検診を行います。受診を希望される方は、ぜひ、この機会にご利用ください。

- 対象／30歳以上
- 日程／11月27日(火)
- 場所／保健センター
- 料金／次のとおり

各種がん検診の自己負担費用

検診名	金額	
胃がん検診	国保加入者	800円
	70歳以上	800円
	社保加入者	1,500円
肺がん検診	一律	400円
大腸がん検診	一律	700円

■申込み・問合せ先
住民生活課
保健福祉グループ保健係
TEL 2・1685 (直通)
防災情報端末機 2・1683

多重債務・金融サービス(旭川会場) 無料巡回相談の実施について

北海道財務局では、消費者金融やクレジットの利用により、高額な借金を抱え、お悩みの方々からの相談を受け付け、解決方法をご案内しています。また、金融商品・サービスに係わるご相談や、ヤミ金融、未公開株などの存在情報、不正利用口座の情報提供もお受けしております。

今般、次の日程で多重債務および金融サービスについての巡回相談を実施しますので、一人で悩まず専門相談員にお話をお聞かせください。



- 日時：9月26日(水) 午前9時から午後5時
- 会場：旭川地方合同庁舎西館1階
第1共用会議室
(住所：旭川市宮前通東4155番31)
- 主催：北海道財務局・旭川財務事務所

問合せ先

北海道財務局
多重債務者相談窓口
TEL 011・807・5144
金融ほっとライン
TEL 011・807・5145

予約受付 平日午前9時から午後5時

{ ご相談予約、問合せは開催日前日までに
お願いします。 }

寄付

ありがとう
いれがます
(敬称略)

●美深町に(7月受付分)
ふるさと納税寄付金として
4件: 27万円
●社会福祉協議会愛情銀行に
○亡夫の追善供養として
河合 敏子(第3)

建設工事等入札結果報告

7月10日入札分

名称	工期	請負金額(円)	予定価格(円)	請負業者名
雪堆積場造成工事	7/11~11/30	9,135,000	9,492,000	十亀木材(株)
美深道路地先導水・配水管移設工事	7/10~9/28	19,950,000	20,842,500	(株)山崎組

社会福祉協議会へ 2万円
第3町内会へ 3万円

○亡母の追善供養として

八巻 武雄(東) 3万円
社会福祉協議会へ 3万円

東自治会へ 2万円

○亡妻の追善供養として

佐藤 政義(東) 3万円
社会福祉協議会へ 3万円

東自治会へ 3万円

○亡子の追善供養として

佐藤 波男(新生) 3万円
社会福祉協議会へ 3万円

○自治会などに

○亡子の追善供養として

佐藤 波男(新生) 3万円
新生町内会へ 3万円

●社会福祉協議会に

佐々木清子(南) 杖2本・車椅子1台

戸籍のまとめ

(敬称略・7月分)

◆おくやみもうしあげます

亡き人 歳 自治会

河合 進治 第3

古泉 春子 新南

小野 利廣 新東

佐藤 春江 新東

佐藤 直美 新東

松浦 スミ 新東

美深厚生病院

からのお知らせ

こんにちは、診療放射線技師の上田です。

道がされ「放射線被ばく」について関心が高いと思いますのでお話ししたいと思います。

「放射線被ばく」は、「内部被ばく」と「外部被ばく」に分けられます。

また、「放射線」は、「自然放射線」と「人工放射線」に分けられ、人類が1年間に受ける自然放射線量は、世界平均で年間2・4ミリシーベルトといわれています。

日本においては、年間1・4ミリシーベルト程度と推定されています。(福島原発事故前の研究値です)

具体的には「空気中のラドン」の吸入、「食物に含まれる微量放射性物質の摂取」「地面や岩やコンクリートなどからの放射線」「宇宙からの宇宙線」などがあり、

前者2例が「内部被ばく」後者2例が「外部被ばく」です。

「人工放射線」にあげられる代表的なものは、医療におけるエックス線(写真撮影やCT検査など)やジャガイモの発芽防止のコバルト照射装置や原子力発電所の燃料棒などがあります。

自然放射線の高い地域に、ブラジルやインドのある地区が知られており、その地域では年間10ミリシーベルト以上の地面からの被ばくがあります。

また、宇宙に近くなる飛行機の利用でも被ばくは増加します。例えば、「東京〜ニューヨーク間往復」で0・2ミリシーベルトなどが報告されています。

1940年代から1962年には核爆弾の実験や投下が行われ、1986年のチェルノブイリ原発事故と昨年の福島原発事故で、地

球の自然界の放射能が増加したことは明らかだと私は思います。

また、大気中の二酸化炭素によるオゾン層破壊により地上に到達する宇宙線が増加していることも今後の問題となるでしょう。

放射線被ばくと影響については、まだまだ知られていないところもありますが、疑問や心配なことがありましたら、どうぞお気軽におたずねください。

答えられる範囲でお答えいたします。





SEPTEMBER
長月 (ながつき)
2012

催しもの

ご・あ・ん・な・い

行事日程は、変更になる場合があります。
お確かめのうえ、ご利用ください。



とき	催しもの (時間・ところ)	健康カレンダー
1 (土)	児童館わいわい広場 (10:00・児童館)	※健康相談の日程 相談日に都合がつかない方は、ご相談ください。 ○毎週月曜日 母子手帳交付、妊婦・乳幼児相談 健康(糖尿病)・栄養相談
2 (日)	伝承遊学館開館日 (10:00~16:00) 玉川自治会敬老会 (11:00・びふか温泉)	
3 (月)	美深神社例大祭	健康・栄養相談 (9:00~16:30・保健センター) ちびっこひろば (10:00~12:00・保健センター) おたふくかぜワクチン予防接種(受付10:30~10:45・美深厚生病院)
4 (火)	第28回美深ふるさと秋まつり (9:45予定・町民体育館横イベント広場) 心配ごと相談 (13:00~15:00・第3コミセン)	育児サークルスマイルキッズ (10:00~12:00・保健センター) BCGワクチン予防接種(受付13:15~13:30・美深厚生病院)
5 (水)	吉野自治会敬老会 (11:00・びふか温泉) 斑溪自治会敬老会 (11:00・びふか温泉)	水痘ワクチン予防接種 (受付10:30~10:45・美深厚生病院) 乳幼児健診 (受付14:00~・保健センター)
6 (木)	【0~1歳児対象】子育て支援「遊びの広場」(9:30~11:30・幼児センター) びふかスポーツクラブ「りとりる★きっず」(18:00・町民体育館)	運動機能向上教室 (9:00~12:00・保健センター) ヒブワクチン予防接種 (受付15:30~15:45・美深厚生病院)
7 (金)		高齢者肺炎球菌ワクチン予防接種 (受付10:30~10:45・美深厚生病院)
8 (土)	第3町内会敬老会 (11:00・びふか温泉) 南自治会敬老会 (11:00・びふか温泉) 富岡自治会敬老会 (11:30・びふか温泉)	
9 (日)	伝承遊学館開館日 (10:00~16:00) 第5町内会敬老会 (11:00・びふか温泉)	
10 (月)	東自治会敬老会 (12:00・びふか温泉)	健康・栄養相談 (9:00~16:30・保健センター) ちびっこひろば (10:00~12:00・保健センター)
11 (火)		育児サークルスマイルキッズ (10:00~12:00・保健センター) 三種混合ワクチン予防接種(受付13:15~13:30・美深厚生病院)
12 (水)	運転免許証更新時講習 (優良14:00、一般15:00・文化会館COM100視聴覚室)	
13 (木)	【0~3歳児対象】子育て支援「遊びの広場」(9:30~11:30・幼児センター)	運動機能向上教室 (9:00~12:00・保健センター) 小児用肺炎球菌ワクチン予防接種(受付15:30~15:45・美深厚生病院)
14 (金)	びふかスポーツクラブ「とっとの会」(10:00・町民体育館) 第1町内会敬老会 (11:30・びふか温泉) 特別養護老人ホーム敬老会 (16:00・同所)	高齢者肺炎球菌ワクチン予防接種 (受付10:30~10:45・美深厚生病院)
15 (土)	秋のクリーン作戦日	○高齢者肺炎球菌 予防接種 美深厚生病院は毎週金曜日 (10:30~10:45) ※接種日の10日前までに保健センターに予約をしてください。 ※瀬尾医院・名寄吉田病院の予約は、直接問合せください。 ○ヒブワクチン・小児用肺炎球菌 (対象者は2カ月~5歳未満)
16 (日)	美深中学校学校祭(同校)【一般公開】、伝承遊学館開館日(10:00~16:00) 新生町内会敬老会(11:30・びふか温泉)、COM100自主事業「小金沢昇司歌謡ショー」 (昼の部 開場13:30、開演14:00・夜の部 開場18:30、開演19:00・文化会館COM100)	
17 (月)	(敬老の日) 恩根内自治会敬老会(11:00・びふか温泉)、第2町内会敬老会(12:00・びふか温泉) 敷島自治会敬老会(12:00・びふか温泉)、第4町内会敬老会(15:00・SUN21)	
18 (火)	心配ごと相談 (13:00~15:00・第3コミセン)	麻しん風しんワクチン予防接種 (受付13:15~13:30・美深厚生病院)
19 (水)	びふかスポーツクラブjunior (18:30・町民体育館)	
20 (木)	美深町議会定例会 (10:00・議場) 予定 【0~1歳児対象】子育て支援「遊びの広場」(9:30~11:30・幼児センター)	子宮頸がん予防ワクチン予防接種 (受付15:45~16:00・美深厚生病院)
21 (金)	【要予約】移動年金相談 (9:30~15:00・役場新会議室)	高齢者肺炎球菌ワクチン予防接種 (受付10:30~10:45・美深厚生病院)
22 (土)	(秋分の日) 函岳ウォーキング (9:00) 予定 親子ふれあいフェスタ2012 (9:30・文化会館COM100) 「望の森」森林浴の集い (9:30・美深公園「望の森」)	
23 (日)	伝承遊学館開館日 (10:00~16:00)	
24 (月)	運転免許証更新時講習 (違反15:00・文化会館COM100視聴覚室)	健康・栄養相談 (9:00~16:30・保健センター) ちびっこひろば (10:00~12:00・保健センター)
25 (火)	びふかスポーツクラブKids (18:15・町民体育館)	育児サークルスマイルキッズ (10:00~12:00・保健センター) 不活化ポリオワクチン予防接種(受付13:15~13:30・美深厚生病院)
26 (水)		
27 (木)	美深高等学校前期終業式 【2~3歳児対象】子育て支援「遊びの広場」(9:30~11:30・幼児センター)	運動機能向上教室 (9:00~12:00・保健センター)
28 (金)	びふかスポーツクラブ「とっとの会」(10:00・町民体育館)	高齢者肺炎球菌ワクチン予防接種 (受付10:30~10:45・美深厚生病院)
29 (土)		
30 (日)	第38回美深町民健康マラソン大会(9:00受付・9:30開会・美深力ヌーポート) 伝承遊学館開館日 (10:00~16:00)	