



特産品争奪!「雪中フラッグゲーム」  
ー びふかウィンターフェスタ'19 ー

No.790

# BIFUKA 3

2019(平成31年)



まちの動き (1月末現在)  
人口/4,347人(-5)・世帯数/2,240世帯(-3)  
ホームページアドレス  
<http://www.town.bifuka.hokkaido.jp>

携帯電話やスマートフォンからQRコードを読み取るとアクセスできます



# 美深の冬去り …春近し



美深町史跡18 (大通北6丁目)

美深の気候は冬は寒さが厳しく、夏は高温となる内陸性気候を特徴としています。冬はオホーツク海の流水の影響もあって、氷点下30℃を超える日も多い町です。

美深町の気象観測記録は、明治43年から「天塩農事試験作場」として開設された寒暖計によって、毎日定められた時間(午前・午後の2回)および同日の最高・最低を測定し、さらに、天気、風向き、風力を調査していました。大正5年に、北海道庁立名寄農事試験作場と改称。さまざまな名称変更を繰り返し、昭和35年3月まで農業気象として観測していました。

昭和6(1917)年1月27日には、氷点下41.5℃を記録し、国内最低気温とされ、

最低気温の低い方から(各地点の観測史上1位の値を使ってランキングを作成)

順位	都道府県	地点	観測値	
			℃	起日
1	北海道	旭川	-41.0	明治35(1902)年1月25日
2	北海道	帯広	-38.2	明治35(1902)年1月26日
3	北海道	江丹別	-38.1	昭和53(1978)年2月17日
4	静岡県	富士山	-38.0	昭和56(1981)年2月27日
5	北海道	歌登	-37.9	昭和53(1978)年2月17日
6	北海道	幌加内	-37.6	昭和53(1978)年2月17日
7	北海道	美深	-37.0	昭和53(1978)年2月17日
8	北海道	和寒	-36.8	昭和60(1985)年1月25日
9	北海道	下川	-36.1	昭和53(1978)年2月17日
10	北海道	中頓別	-35.9	昭和60(1985)年1月24日

【気象庁HP「歴代全国ランキング」】

美深町史跡としても登録されています。

なお、気象庁の公式記録では、明治35(1902)年1月25日に現旭川市で記録した氷点下41.0℃が国内最低気温とされています。

美深町も昭和53(1978)年2月17日に記録した氷点下37.0℃が歴代7位として記録されています。

最大積雪深（各地点の観測史上1位の値を使ってランキングを作成）

順位	都道府県	地点	観測値	
			cm	起日
1	滋賀県	伊吹山	1182	昭和 2(1927)年2月14日
2	青森県	酸ヶ湯	566	平成25(2013)年2月26日
3	新潟県	守門	463	昭和56(1981)年2月 9日
4	山形県	肘折	445	平成30(2018)年2月13日
5	新潟県	津南	416	平成18(2006)年2月 5日
17	北海道	幌加内	324	平成30(2018)年2月25日

【気象庁HP「歴代全国ランキング」】

最大積雪深は、大正4(1915)年に最深199cm、平成11(1999)年には186cmという記録が残っています。全国的に見ると、新潟県が多く、北海道では昨年2月に記録した幌加内町の324cmが歴代17位が最高です。

美深町年度別降雪量

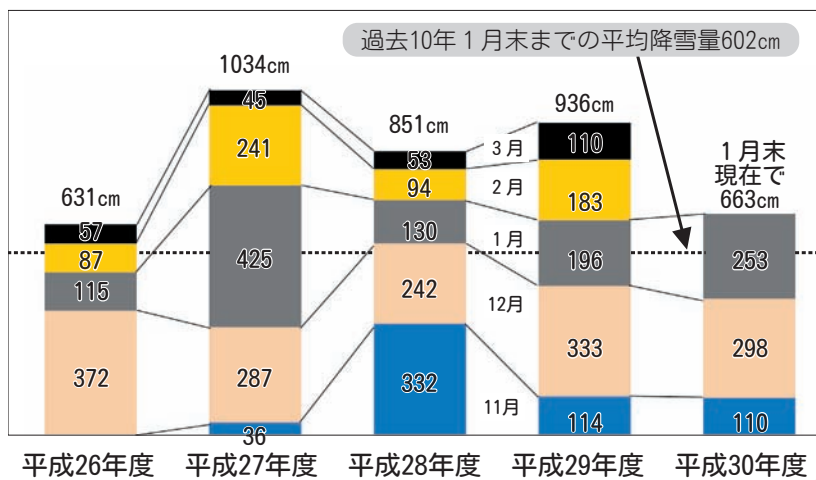

過去5年の降雪量（美深町役場建設水道課調べ）と積雪深（気象庁調べ）を比較すると、降雪量は平成27年度が最も多いですが、積雪深は平成29年度が最も多くなっていることから、昨年度は雪が継続的に降り、暖気などの融雪条件が少なかったことで「雪が多い年」であったことが

# 今シーズンの美深の雪は？

わかります。今年の降雪量は昨年とほぼ横ばいになっていますが、前年は積雪深も少なく「穏やかな冬」になることが期待されました。しかし、1月の連日にわたる降雪によって降雪量は過去10年の平均値602cm(1月末)を上回る数値になりました。

美深町年度別最大積雪深

単位：cm

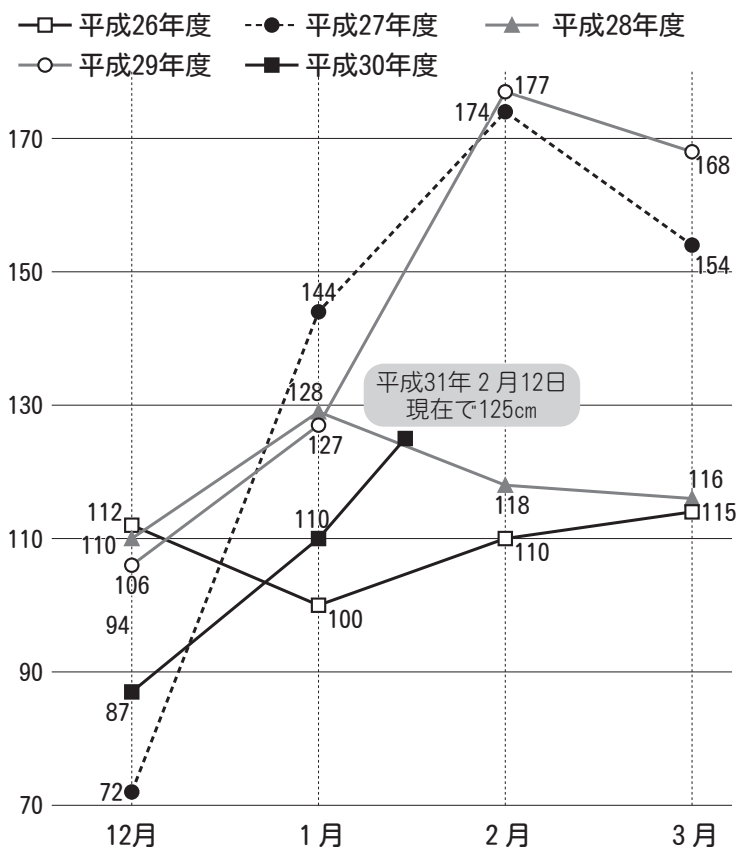

積雪深も125cm(2月12日現在となり、平成28年度を上回りました。また、過去には3月になってからも一日に30cm以上の降雪記録もありますので、油断は禁物です。いずれにしても「美深の冬」もあと1カ月余りです。雪と親しみながら春の訪れを待ちましょう。





## 2/1 みんなの中の"悪い鬼"退治 1 幼児センター豆まき会

幼児センターで豆まき会が行われました。はじめに「いじわる鬼や体の悪い鬼(病気)など、みんなの中に潜む鬼を退治しましょう」と先生からお話があり、年長組が扮するかわいい鬼が登場。楽しく「鬼は外」と豆で退治していましたが、突然、太鼓がなり大きな赤鬼と青鬼が登場。幼児は戸惑い逃げ回りましたが、鬼退治に立ち向かう勇ましい幼児もいました。最後は福の神が登場して、2人の鬼を成敗。幼児はこの豆まき会で今年も元気で健やかに成長することでしょう。



## 1 演芸などで新年を楽しむ 21 COMカレッジ・老人クラブが新年のつどい

COMカレッジ110美深大学(石田政充学長)と老人クラブ連合会(本平武士会長)が新年のつどいを開催し、130人が参加しました。今年は子供からお年寄りまで幅広い年齢層に大人気のパフォーマー「ミスターきくち」のショーが文化ホールで行われ、ジャグリングやマジック、パントマイムなどプロが繰り出す「すご技」で参加者を驚かせていました。また、午後からは小ホールで学生や会員自らが踊りやカラオケなどの余興に出演し、新年最初の催しを楽しみました。

# びふかの若きホープ

第10回都道府県対抗  
トランポリン競技選手権大会  
2/15-17 静岡県掛川市

# 全国大会出場!!

第56回全国中学校スキー大会【アルペン競技】  
2/4-7 新潟県南魚沼市



### 北海道代表として全国大会出場!

大築花音さん(美高1年)が9月に開催された道大会において準優勝の成績を収め、北海道代表選手に選出されました。大築さんは出場に向け「大会の緊迫した雰囲気は呑まれることなく、自分の力をしっかりと出してきます!」と力強く話してくれました。全国大会では予選6位で決勝トーナメントに進み、惜しくも優勝した選手に1回戦で敗れてしまいましたが、全国ベスト8という好成績を収めました。

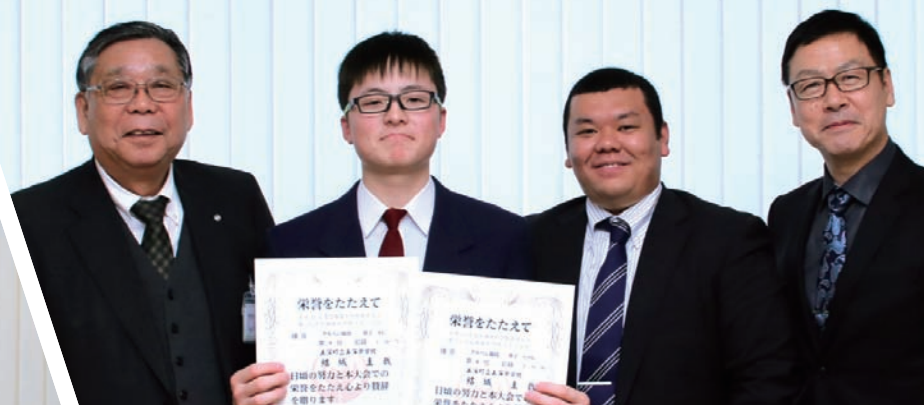

### 全国中学校スキー大会出場!

結城圭哉さん(美中2年)が1月に開催された「第51回北海道中学校スキー大会(アルペン競技)」でスラローム9位、ジャイアントスラローム8位の成績を収め、全国中学校スキー大会に出場しました。全国大会では、ジャイアントスラローム18位でしたが、結城さんは「2本目3位の好タイムを出すことができ、来年に向け手ごたえを感じた。来年は2種目とも1位を目指したい」と感想を話してくれました。今後の活躍に期待しています。



## 友好都市ニュース

### 国際友好都市アシュクラフト村長に ローデンさんが就任！

国際友好都市カナダ・アシュクラフト村の村長にバーバラ・ローデンさんが就任されました。

お祝いのお便りをしたところ、返事が届きましたので、ご紹介します。

親愛なる山口町長 様

美深町の皆さん、こんにちは。

先日行われた村長選挙にて、当選したことをお祝いしていただき、ありがとうございます。

当選したことは大変名誉であるとともに、多くの責任を負うこととなりますが、誇りを持って職務にあたりたいと考えています。アシュクラフトは、珍しいことにまだ雪が降っていません。昨年の夏のような大きな火災が起こらないよう願っています。

新しい議員たちの写真を添えます。皆さん、お体に気をつけてお過ごしください。

アシュクラフト村長 バーバラ・ローデン



(中央がバーバラ・ローデンさん)



### 2/5 武四郎「ピウカ」に分け入る 美深町伝承講座

美深町郷土研究会(佐久間昌美会長)と町教育委員会が共催で「美深町伝承講座」を開催しました。今年度は、蝦夷地を探查した松浦武四郎生誕200年などの節目の年であったことから、武四郎と美深町との関係について、名寄市北国博物館嘱託学芸員の鈴木邦輝さんを招き講演をいただきました。講演では、代表的な「天塩日誌」のほか、多くの書物に出てくるアイヌ人「エカシテカニ」やチョウザメ、天塩川名由来の地のことなど詳しくお話いただき、参加者は武四郎がこの地を訪れた姿を想いながら美深町の歴史に触れました。



### 2/17 美深の"冬"を楽しむ ウィンターフェスタ'19

美深町観光協会(山崎晴一会長)主催の美深ふるさと冬まつり「ウィンターフェスタ'19」が運動広場特設会場で開催されました。午前はいくの雪模様でしたが、元気な子供たちは天候に関係なく、キッズスノーパークの滑り台や凧揚げを楽しみました。午後からは雪がやみ、子供連れの家族も増え一層の賑わいを見せていました。ステージでは、北斗太鼓芸能保存会少年部の迫力ある太鼓演奏や商工会と農協の青年部による「雪中フラッグゲーム」などが催され、来場者は冬の美深のイベントを楽しんでいました。



# 投票日

# 4月7日(日)

任期満了に伴う北海道知事選挙および北海道議会議員選挙が、4月7日(日)に行われます。私たちが住む北海道・美深の将来を決める大切な選挙です。棄権することなく、貴重な1票を必ず投じましょう。

投票時間は投票所によって異なりますので、入場券などでご確認ください。

## 北海道知事選挙



今回の選挙に投票できる人は

### ●年齢・住所要件

平成13年4月8日以前に生まれた人で、平成30年12月20日から引き続き美深町に住所を有する人

●道外へ住所を移した人  
平成31年3月21日までに道外へ転出した人は投票できません。

(3月22日以後に転出する人は、転出する日までは期日前投票ができません)

●道内他市区町村へ転出した人  
美深町の選挙人名簿に登録されていて、平成30年12月7日以後に道内の他市区町村へ転出し、転出先で選挙人名簿に登録されていない人は、美深町に投票資格がありません。

(引き続き道内の区域内に住所を有する旨の証明書が必要です)



期日前投票は3月22日からです

投票日に旅行や仕事、病気などで投票に行けない人は、期日前投票をすることができます。

### ●期日前投票の期間

3月22日(金)～  
4月6日(土)  
8時30分～20時

### ●期日前投票の会場

美深町役場町民相談室 (1階)  
※入場券裏面の宣誓書に必要事項を記載のうえ、忘れずに持参してください。

## 北海道議会議員選挙



今回の選挙に投票できる人は

### ●年齢・住所要件

平成13年4月8日以前に生まれた人で、平成30年12月28日から引き続き美深町に住所を有する人。

●道外へ住所を移した人  
平成31年3月29日までに道外へ転出した人は投票できません。

(3月30日以後に転出する人は、転出する日までは期日前投票ができません)

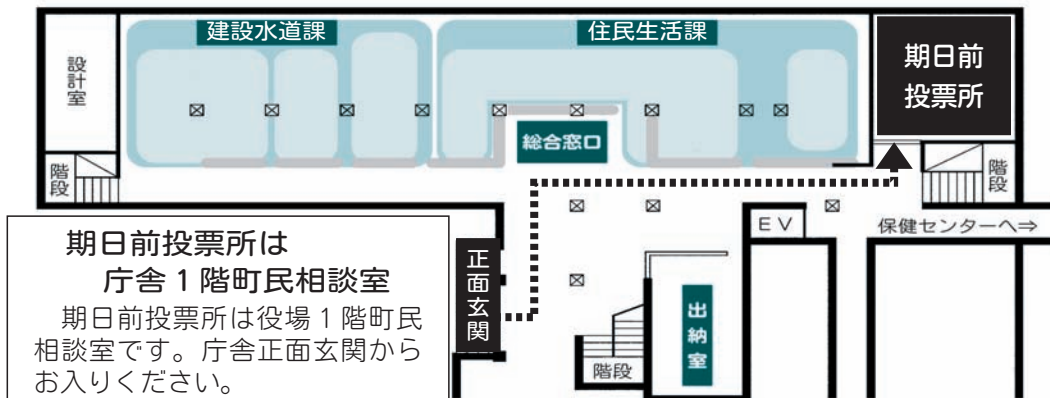

期日前投票は3月30日からです

投票日に旅行や仕事、病気などで投票に行けない人は、期日前投票をすることができます。

### ●期日前投票の期間

3月30日(土)～  
4月6日(土)  
8時30分～20時

### ●期日前投票の会場

美深町役場町民相談室 (1階)  
※入場券裏面の宣誓書に必要事項を記載のうえ、忘れずに持参してください。

# 投票日

# 4月21日 日

任期満了に伴う美深町長選挙および美深町議会議員一般選挙が、4月21日(日)に行われます。この選挙は、町の未来を決める大切な選挙です。明るく豊かなまちづくりのために、あなたの大切な1票を投じましょう。

投票時間は投票所によって異なりますので、入場券などでご確認ください。



今回の選挙に  
投票できる人は

●年齢・住所要件

平成13年4月22日以前に生まれた人で、平成31年1月15日から引き続き美深町に住所を有する人。

●町外へ住所を移した人

平成31年4月16日までに、町外へ転出した人は投票できません。

(4月17日以後に転出する人は、転出する日までは期日前投票ができます)



期日前投票は  
4月17日からです

投票日に旅行や仕事、病気などで投票に行けない人は、期日前投票をすることができます。

●期日前投票の期間

4月17日(水)～  
4月20日(土)  
8時30分～20時

●期日前投票の会場

美深町役場町民相談室  
(1階)

※入場券裏面の宣誓書に必要事項を記載のうえ、忘れずに持参してください。



不在者投票が  
できる人

選挙期間中、仕事や旅行などで、他市区町村に滞在している場合、美深町選挙管理委員会に投票用紙を請求し、滞在中の市区町村の選挙管理委員会に不在者投票を行うことができます。

また、指定された病院や施設などに入院・入所している人は、その病院や施設で不在者投票ができます。

●郵便による不在者投票

身体に重度の障害があり、歩行が困難で投票所に行くことができない人で、一定の条件を満たしている人や要介護区分状態が「要介護5」の人などは郵便で投票できます。

詳しくは「選挙管理委員会」にお問い合わせください。



入場券を  
なくしたら

入場券をなくした場合や、まだ届いていない場合でも選挙権を有し、選挙人名簿に登録されていれば投票できます。



即日開票を  
行います

開票は投票日当日、美深町民体育館で行う予定です。なお、不明な点は、役場内「美深町選挙管理委員会」までお問い合わせください。



## 立候補予定者事前説明会

4月16日告示予定の美深町長選挙・美深町議会議員一般選挙の立候補届出の説明会を開催します。

- とき 3月26日(火) 13:30～
- ところ 役場2階大会議室

※当日は、立候補届出用紙などを交付します。  
立候補予定者か事務責任者の印鑑を忘れずに持参ください。

■問合せ先  
美深町選挙管理委員会  
(総務課総務グループ総務係)  
TEL・FAX 2・1611

**問**

先日、役場の玄関でチヨウザメの稚魚を見ました。ウザメの稚魚を見ました。とても可愛らしかったです。「これって希望者にペットとして販売できないかしら」と思いました。  
もちろん、飼育の難しさは聞いていますが、マニアにはとても魅力のある生き物だと改めて思いました。それから学校や会社などで育ててみるのも面白いかもしれませんね。  
(60代・女性)

**答**

さて、ご意見をいただきましてありがとうございます。道外で既に実施されており、高値で取り引きをされています。  
本町でもチヨウザメの魚肉や魚卵の商品化をはじめ、観賞用稚魚の販売にも取り組んで行きたいと思っています。現在進めている養殖は、良質な水の維持が絶対条件であり、研究を重ねています。  
役場に設置しているチヨウザメも、水質ろ過設備のほか定期的な水の交換をしながら展示をしており、チヨウザメが町の産業に繋がるよう努力を続けていきたいと考えております。

# 「町長への手紙」



**問**

お寄せいただいた手紙とその回答を紹介します。  
この度、町長さんにお願  
いしたいことは「運転免許証の更新の時間」についてです。  
いつも午後2時からですが、仕事をしており中途半端なので、夕方や日曜日に変更して実施してほしいと思います。  
更新の1時間のために、お昼から仕事を休み、もったいなく思っています。  
切にお願いいたします！  
(60代・女性)

**答**

運転免許証更新講習については、旭川方面交通安全協会が主催しており、委嘱された更新講習指導員が講習を行っています。日程および開始時間も更新講習指導員が年間スケジュールを決めているものです。  
町としては、ご要望のありました開始時間の変更については、更新講習指導員に検討いただくようお願いさせていただきます。  
また、現在の時間帯については、今まで講習を行っていく中で、過去の要望に基づいて実施しているとお聞きしておりますのでご理解いただければと思います。

「町長への手紙」は、1月31日現在で7通7項目の提言・要望などをお寄せいただき、匿名による投稿者を除いた全ての方に町長から返事を差し上げました。

今回は、広報誌への掲載を了承していただいた投稿者の貴重なご提言を町長の回答とともに、町民の皆さんにお知らせします。  
また、お寄せいただいた提言・要望などをもとに、より良いまちづくりを進めていきます。  
今後とも、町民の皆さんのご理解、ご協力をお願いいたします。

※匿名の方のご提言、ご要望などは、参考意見とさせていただきます。  
※広報誌面の都合により、お寄せくださった手紙を要約して掲載しております。

**■問合せ先**

総務課企画グループ広報係  
TEL 2・1645  
TEL 2・1611  
防 2・1611

## 年金窓口から

### 国民年金保険料 学生納付特例制度とは

国民年金被保険者で所得が基準額以下の学生の方が、申請により保険料の納付を猶予される制度です。

申請せずに保険料を納めないままですと、将来の年金や障害基礎年金を受けられない場合があります。

○学生納付特例制度承認期間  
2019年4月1日から  
2020年3月31日まで

### 手続きの方法

平成30年度に学生納付特例を受けた方で、引き続き学校に在学される方は、4月に送付される学生納付特例申請書(はがき)に必要事項を記入し返送してください。

初めて申請される方、在学する学校などに変更のある方は、住民登録をしている市区町村の年金担当窓口へ申請が必要となります。

住民生活課  
生活環境グループ  
戸籍年金係  
TEL 2・1613  
防 2・1614

○必要な添付書類  
年金手帳、印鑑、学生であることを証明する書類(在学証明書や学生証の写し)

### 学生特例が承認されると

特例期間は、老齢・障害・遺族基礎年金の受給資格期間として計算されます。  
特例期間の保険料は、追納されない場合、将来受ける老齢基礎年金額に反映されません。  
特例を受けてから10年以内であればさかのぼって追納することができます。

ただし、特例を受けた年度の翌年度から数えて3年度目以降の保険料を追納する場合は、当時の保険料に加算金が上乘せされます。

**■問合せ先**

▽役場総合窓口  
TEL 2・1613  
防 2・1614  
▽旭川年金事務所  
TEL 0166・27・1611  
▽ねんきんダイヤル  
TEL 0570・05・1165



## 学校の生活

ジョイリンローズ ラガナ アロハド (平成28年8月着任)

出身：フィリピン イロイロ州

(美深中学校・仁宇布中学校・美深高校・美深高等養護学校で英語指導)

日本でALTになったことは私にとって新しい経験です。

中学校と高校で教えたことがありませんでしたので、素晴らしいチャレンジです。授業では読書のテストと話すことと生徒たちの発表を確認します。ワークシートとドリルも作って、日本とフィリピンの違いについても話します。一緒にお昼ご飯を食べながら、生徒たちが面白い日本語の言葉とか冗談を教えてくださいまして楽しいです。

私は英語を教えていることだけでなく、生徒たちからたくさんの事を学んでいます。

ケイリン ローズ ノリエガ (平成30年8月着任)

出身：アメリカ オハイオ州

(幼児センター・美深小学校・仁宇布小学校で英語指導)

美深町に来て半年が経ちましたが、町の生活にもだいぶ慣れてきました。今私は小学校と幼児センターで英語を教えています。小学校では授業の時にはみんなに挨拶をして、子供たちの英語の発音などを確認します。休み時間になると、図書室にある英語コーナーで子供たちと一緒に折り紙や工作を作って、コミュニケーションをとっています。

幼児センターでは、子供たちが英語で楽しく歌っていることをいつも楽しみにしていて、私は英語で絵本の読み聞かせをしています。お昼ご飯のときも英語を教えることがあります。私が美深町にいる間は色々な人たちと会い、英語で話したいです。



## 新聞の購読契約、高齢者の契約トラブルが増えています！

### 事例

母の家で、新聞購読の契約書を見つけた。契約日は昨年8月、購読期間は今年1月から6カ月となっている。80代の母は当時から認知症で新聞は読めない状態であった。現在母は入院中で、当時の状況を聞いても契約したことを覚えていない、解約したい。(50代女性)



### 消費者へのアドバイス

- ドアを開ける前に事業者名と用件を聞き、必要がなければきっぱりと断りましょう。
- 訪問販売でクーリング・オフ(契約解除)ができる期間は契約書を受け取ってから8日間です。期間を過ぎると中途解約は難しいので注意が必要です。
- 景品を受け取っていても、解約したい場合は、事業者に申し出てみましょう。事業者が、消費者の判断力が不足している状態(認知症など)で契約したときは、消費者の解約申し出に応じなければならないなど、日本新聞協会・新聞公正取引協議会が制定する「新聞購読契約に関するガイドライン」に定められていますので、ご相談ください。

新聞購読契約ガイドライン

検索

問合せ先

名寄地区広域消費生活センター TEL・FAX 01654・2・3575 担当：宇都・齋藤



## 生活習慣病を

### 予防しよう

過食や運動不足、喫煙などの生活習慣が発症に関わる病気を「生活習慣病」といいます。

生活習慣病は自覚症状がないことが多く、本人が気づかないうちに病状が進んでいる場合があります。長い年月をかけて脳や心臓、腎臓といった大切な臓器がダメージを受け続けると、命に関わる重大な病気を起こすことがあります。



## 年に1度は「特定健診」で健康確認を

健康や医療に関する情報は本やテレビ、インターネットなどであふれています。健康情報を選択する際に、一番参考にしていただきたいのが「ご自身の血液データ」です。

健康課題を明らかにした上で食事や運動、禁煙などの生活習慣の改善をすることは非常に意義があります。年に一度は健診を受け、健康状態の確認をしましょう。

## 美深町国保

### 特定健診について

#### ●対象者

40歳から75歳未満の美深町国保加入者

(病院での治療の有無は問いません)

#### ●検査項目

身体測定・尿検査・問診・血液検査・心電図・眼底検査・診察など

#### ●個人負担額

無料

(お手持ちの特定健診受診券をご利用ください)

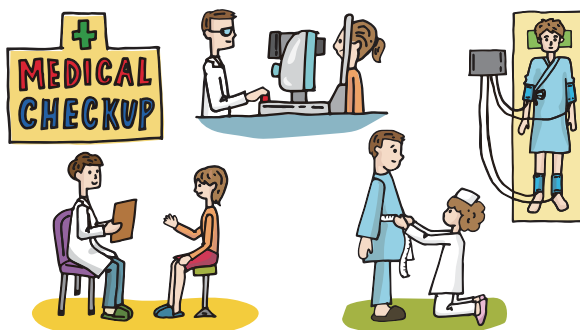

#### ●個別で特定健診が受けられる医療機関(要予約)

- ・美深厚生病院
- ・旭川厚生病院
- ・瀬尾医院
- ・たに内科クリニック
- ・名寄中央整形外科

※社会保険加入者の方は、お勤め先か所属の社会保険事務所にお問い合わせください。

#### ■問合せ先

保健福祉課  
保健福祉グループ保健係  
TEL 2・1685  
TEL 2・1683

## 美深厚生病院からのお知らせ

### 美深厚生病院へ変化様々

#### 【常勤医師の着任】

平成27年12月に吉田前副院長が退職し、その後派遣医がいましたが、常勤医としては実に2年半の期間をおいて、10月から桑原主任部長を採用することが出来ました。

今後の内科診療の発展に当院としても期待しているところです。

#### 【インフルエンザの早期診断が可能に】

インフルエンザの検査キットは従来から使用していましたが、診断をより迅速にするため、高感度診断機を導入しました。

この検査はウイルスの増幅技術により、短時間でウイルスを検出



することが可能です。日を改めて検査をする必要がないため、患者さんの負担軽減にもなり、診療の中で使用する機会が増えています。

#### 【前立腺がん検診がドックオプションに】

人間ドックのオプション検診は、これまで骨粗しょう症検診と動脈硬化検診の2種類でしたが、新たに前立腺がん検診(PSA検査)の取り扱いを始めています。この検査は前立腺がんの可能性を調べる検査で、血液検査となります。

前立腺がんは国内で増加傾向にあり、特に50代から増えてきますので、50歳以上の男性は受診をお勧めします。

#### ■問合せ先

JA美深厚生病院  
TEL 2・1631





# 北海道警察官募集中！

## 「誰かの笑顔を守る。そんな仕事がある」

こ  
ち  
ら  
警  
察  
署



### 2019年度第1回北海道警察官採用試験

- 採用予定人員 200人程度
  - A区分 男性115人程度・女性40人程度
  - B区分 男性 30人程度・女性15人程度
- 受付期間 3月1日(金)～4月12日(金)
- 1次試験日 5月18日(土)
- 2次試験日 6月下旬～7月上旬



### ○人の役に立つ、やりがいのある仕事

北海道警察の仕事は多種多様で、どんな仕事にもやりがいがあります。北海道のために働きたい！困っている人を助けたい！など、誰かの笑顔を守るため、ぜひ受験してみませんか。

### ○さまざまな知識、資格が役立つ！趣味も活かせます！

学生時代に学んだ知識、資格などを活かすことが可能です。語学が得意な方やパソコンが得意な方など、ありとあらゆる知識や技能、趣味までもが北海道警察で役立ちます。

美深警察署 TEL・防 2・1110

性犯罪被害相談電話 #8103



「ミマモロウ」  
美深警察署  
オリジナルキャラクター

進学時における少年の非行  
犯罪防止と有害環境の浄化

(1) 万引きは犯罪！  
万引きをする、万引きの見張りや命令をする、盗んだものを買う事や貰う事はすべて犯罪になります。

(2) たばこは非行の入り口！  
たばこは、入門薬物と言われ、未成年のうちからたばこを吸うと含まれる成分に体が慣れ、さらに強い刺激を求めて大麻などの違法薬物や危険ドラッグに手を出してしまつこともあります。

(3) インターネットの世界は危険がいっぱい！  
SNSなどの利用をきっかけとした犯罪被害が増加しています。SNSなどで知り合った相手に騙されたりして自分の裸の画像などを送る「自撮り被害」が増え続けています。インターネット上で知り合った人には「会わない」「信用しない」「写真を送らない」よう注意しましょう。



### 救命講習について

消防署では、町内在住の方を対象に救命講習を行っています。

「もしものときの応急手当」という内容で、心肺蘇生法など、急病人が出たときに、その場に居合わせた一般の方々が行う応急手当の方法を学ぶことができる講習です。

家族や友達、同僚の方など大切な人が自分の目の前で倒れたときに、適切な応急手当を行えるよう積極的に受講することを勧めしています。

また「応急手当WEB講習」というインターネットを利用し、時間や場所によらばられることなく、ご自分のペースで学習を行える講習もありますので、こちらもあわせて有効活用して

ただき、いざというときに備えておきましょう。

出前講座の救命講習も応急手当WEB講習も講習費用は一切かかりません。

自治会や各事業所、各種サークルなどの事業の一環として、ぜひ活用ください。

※講習を受講するにあたり、いくつかの条件がありますので、受講を希望される方は、消防署へ相談してください。

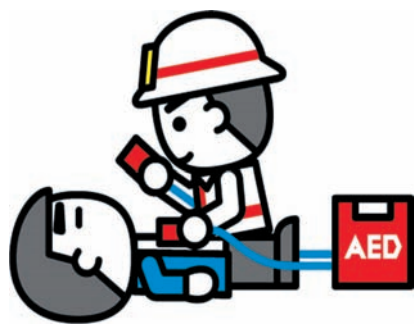

美深消防署

TEL・防 2・1136

# 暮らしのお知らせ

このコーナーには、皆さんの暮らしに役立つ情報を掲載しています。

## 制度

### 農業後継者育成奨学金の貸し付けを行います

将来、農業経営者を志して高校または大学（農業関係学科に限る。農業大学および短期大学を含む）へ進学した方を対象に奨学金の貸し付けを行っています。希望される方は、期日までに申請してください。



春分の日  
3月21日

#### ●貸付対象者

町内の農業者の子弟で将来、町内で農業の担い手になろうとする高等学校または大学に進学する方

#### ●奨学金の額

・高校生（月額）1万3千円  
・大学生（月額）3万円

#### ●貸付期間／在学中

●返済／卒業後、引き続き3年間自家の農業に従事した時は、貸付金の返済は免除します。それ以外は、卒業後返済が必要です

#### ●申請期限／4月15日（月）

#### ■問合せ・申請先

農業委員会事務局  
TEL 2・1642  
防 2・1641

### 就学費を援助します

経済的な事情により就学が困難な児童生徒の保護者に対して、学用品や通学用品、校外活動費、修学旅行

費、学校給食費などの費用を援助します。

希望される方は、期日までに申請してください。

※申請は毎年度必要です。

#### ●申請期間

3月8日（金）まで

●必要書類／同世帯の収入を証明できるもの（源泉徴収票、確定申告書、所得証明書など）

#### ■問合せ・申請先

教育委員会  
教育グループ学校教育係  
TEL・防 2・1744



### 育英資金の貸し付けを行います

町では、経済的な事情により就学が困難な方に対して育英資金の貸し付けを行っています。

次に該当する方で貸し付けを希望される方は、期日までに申請してください。

## 新入学おめでとうございます

教育委員会教育グループ学校教育係  
TEL・防 2・1744

※入学児童名（保護者名）

### 美深小学校 29人（敬称略）

#### 【第1自治会】

奥村 一颯（綾）  
蠣崎 翔真（健二）  
橋本 琉生（博幸）

#### 【第2自治会】

佐藤 壮（磨）  
中瀬 陽莉（智則）  
丹伊田 翠織（和博）  
古宮 彪雅（秀則）

#### 【第3自治会】

工藤 暖生（智貴）  
田中 柚帆（優修）  
西田 結音（輝彦）  
村本 竜聖（敦子）

#### 【第4自治会】

岩崎 葵衣（甚一郎）  
金子 芽依（幸平）  
高橋 希和（一哉）  
松永 悠世（修平）

#### 【第5自治会】

今泉 翔琉（直人）  
君山 煌祐（周一郎）  
小林 芽生（悠介）  
東 巧真（裕介）

#### 【新生自治会】

石垣 蒼大（優）  
川原 秀仁（秀雄）  
田中 貫太（謙太）

#### 【南自治会】

伴井 雷都（雅司）

#### 【敷島自治会】

尾山 新汰（大輔）  
戸梶 瑛太（知明）

#### 【西紋自治会】

河津 匠真（俊之）

#### 【恩根内自治会】

高橋 こは（雅之）  
高橋 侑雅（雅之）  
古川 匠（満之）



### 仁宇布小学校 1人（敬称略）

【仁宇布自治会】 清水 憲生（はるか）

※保護者の了解をいただいた児童のみ掲載しています。



●申請期間

3月15日(金)まで

●貸付対象者

本町に住所を有する方で、高等学校、専門学校、短期大学、大学に進学する方

●貸付額

- ・高校生(月額) 1万円
- ・短期大学、専門学校生(月額) 2万円
- ・大学生(月額) 3万円
- ・入学一時金(高校生を除く) 20万円

●貸付条件

- ・利子：無利子
- ・貸付期間：当該学校の規定の修学年数
- ・保証人：連帯保証人2人

●必要書類

- ・入学通知書など入学を証明するもの。または、在学証明書
- ・同世帯の所得を証明できるもの

(源泉徴収票、確定申告書、所得証明書など)

※貸し付けには所得制限などがあります。返済期間は、貸付終了の翌月から貸し付けした年月の2倍に相当する期間までとします。また、入学一時金については、貸し付けを受けた月から3年以内とします。

■問合せ・申請先

教育委員会  
教育グループ学校教育係  
TEL・防2・1744

税

3月は徴税の滞納整理強化月間です

町では、3月を滞納整理強化月間として、町税(町民税、固定資産税、国民健康保険税、軽自動車税など)の未納者に対する預貯金、給与などの財産差し押えを行うことがあります。まだ納税されていない方は、お早めに納税してください。

町税に関するご相談

役場では土・日曜、祝日を除き、午前8時45分から午後5時30分まで随時、受け付けています。日中納税できない人は、事前にご連絡いただければ夜間の納税もできますので、担当までご連絡ください。

■問合せ

住民生活課  
税務グループ収納係  
TEL2・1612  
防2・1614

相談

移動年金相談所を開設します

旭川年金事務所の専門員が次の日程で来庁し、移動年金相談所を開設します。なお、相談は完全予約制です。定員になり次第締め切りますので、必ず予約をお願いします。

●日時 / 3月28日(休)

午前9時30分～午後3時

●場所 / 役場1階新会議室

■問合せ・予約先

旭川年金事務所  
(お客様相談室)

TEL01666・72・5004

住民生活課

生活環境グループ戸籍年金係

TEL2・1613

防2・1614



所得税の確定申告はお早めに

問 住民生活課税務グループ税務係  
TEL2・1612 防2・1614

確定申告書などの申告書類について

確定申告を税務署の作成コーナー用パソコンや国税庁ホームページを利用して提出した方と同様に、平成29年分の確定申告から、前年分の申告書を役場で受け付けした方に対しても確定申告などの書類送付に代えて「お知らせはがき」「お知らせ通知」を送付するよう取り扱いを変更しています。このため、確定申告書などの書類を必要とする場合は、国税庁ホームページから取得するか、名寄税務署(TEL01654・2・2157)にお問い合わせください。

平成30年分の所得税の確定申告は、3月15日(金)が期限です。期限間近になりますと大変混雑し、長時間お待ちいただくことがありますので、申告書はできる限り早めに提出くださるようご協力をお願いします。

消費税の申告は4月1日まで

課税事業者である方は、平成30年分(課税期間)の課税売上高が1,000万円以下となった場合でも申告が必要ですのでご注意ください。

受付日

4月1日(月)まで 9:00～16:00

受付場所

- ・名寄税務署(名寄市西1条北1丁目)
  - ・役場町民相談室
- ※役場は3月29日(金)まで



## 美深高等養護学校 「はるの市」販売会

〒美深高等養護学校  
TEL 2・2155

焼き物「はるの市」販売会を開催します。美深高等養護学校窯業科2学年の生徒が一生懸命作った「皿」



「カップ」などの焼き物がいっぱい。皆さんのお越しをお待ちしております。

日時 3月14日(木) 10:00~13:30

場所 文化会館COM100  
エントランスホール



## 「YOSAKOIソーラン祭り」 審査員募集!

〒YOSAKOIソーラン祭り実行委員会  
TEL 011・231・4351

札幌の街を舞台に開催する「YOSAKOIソーラン祭り」は、老若男女誰でも参加できる参加型の祭りです。チームの演舞を審査する審査員を「市民審査員」として全国から募集します。皆さんが感じた「感動」を審査基準としており、特別な技術や知識は全く必要ありません。ぜひご応募ください。



### 活動日程

6月8日(土)・9日(日)のいずれか1日

活動場所 札幌市中央区(大通公園周辺)

応募方法 応募用紙をHPでダウンロードまたは電話で取り寄せの上、応募期日まで郵送ください。

募集期間 3月1日(金)~4月19日(金)

公式HP <http://www.yosakoi-souran.jp>

# 災時 に備える VOL.3

### —台風に備える—

強風と大雨の両方、またはどちらかをともなった温帯低気圧のことで、最大風速がおよそ毎秒17m以上で「台風」と呼ばれます。台風情報に注意して被害を出さないように備えましょう。

#### ■風の強さと被害

平均風速 (m/秒)	風の強さ (予報用語)	人への影響	屋外・樹木の様子	建造物
10以上~ 15未満	やや強い	傘がさせない	樹木全体・電線が揺れ始める	取り付けの不完全な看板やトタンが飛び始める
15以上~ 20未満	強い風	転倒する人も出る 高所作業は極めて危険	看板やトタンが外れ始める	ビニールハウスが壊れ始める
20以上~ 30未満	非常に強い風	何かに掴まっていないと立ってられない 飛来物による負傷の恐れ	細い木の幹が折れたり、 看板が落下・飛散する	固定されていない小屋が移動・転倒する
30以上	猛烈な風	屋外での行動は極めて危険	多くの樹木が倒れる 電柱なども倒れるものがある	屋根が飛ばされたり、木造住宅の全壊が始まる



# 3月 カレンダー

カレンダー行事日程は、変更になる場合があります。  
お確かめのうえ、ご利用ください。

2019. MAR

日	Sun.	月	Mon.	火	Tue.	水	Wed.	木	Thu.	金	Fri.	土	Sat.
										1		2	
	○高齢者肺炎球菌ワクチン ※美深厚生病院の予約は保健センターです。 ※瀬尾医院・名寄吉田病院の予約は、各病院です。 ※問い合わせは、保健センター(☎2・1685)まで	○母子手帳交付、妊婦・乳幼児相談、健康・栄養相談 ・毎週月曜日 ※健康相談の日程に都合がつかない方は、ご相談ください。	○ちびっこひろば開放日 ・毎週月曜日 (10:00~12:00) ○育児サークル開放日 ・毎週火曜日 (10:00~12:00)							▶美深高等学校卒業式 (10:00・同校) ▶美深町議会第1回定例会 予定 ▷高齢者肺炎球菌ワクチン予防接種 (受付10:30~10:45・厚)			
3	▶生涯学習グループ交流発表会「春ほんのり」 (16:00・C)	▷おたふくかぜワクチン予防接種 (受付10:30~10:45・厚)	▶心配ごと相談 (13:00~15:00・第3☐) ▷ヘルスアップらくらく教室 (※要予約10:30~11:30・C) ▷ヘルスアップしっかり教室 (※要予約13:00~14:30・C) ▷水痘ワクチン予防接種 (受付13:15~13:30・厚)	6	▶エアリアルスキー教室 (18:00・美深スキー場) ▷日本脳炎ワクチン予防接種 (受付15:30~15:45・厚)	7	▶【0~3歳児対象】子育て支援「遊びの広場」 (9:30~11:30・幼) ▶美深高等養護学校卒業式 (9:45・同校) ▶運転免許証更新時講習 (優良14:00、一般15:00・C) ▷ヒブワクチン予防接種 (受付15:30~15:45・厚)	8	▶びふかスポーツクラブ「とっとの会」 (10:00・体) ▶第39回全日本・第38回北海道スキー選手権大会フリースタイルスキー競技エアリアル種目開会式 (17:00・C) ▷高齢者肺炎球菌ワクチン予防接種 (受付10:30~10:45・厚)	9	▶仁宇布小中学校卒業式 (10:00・同校) ▶第38回北海道スキー選手権大会フリースタイルスキー競技エアリアル種目 (12:00・美深スキー場)		
10	▶美深中学校卒業式 (10:00・同校) ▶第39回全日本スキー選手権大会フリースタイルスキー競技エアリアル種目 (12:00・美深スキー場) ▶第14回美深町長杯エアリアル大会 (13:00・美深スキー場)	11	12	▷BCGワクチン予防接種 (受付13:15~13:30・厚)	13	▶びふかスポーツクラブ「Kids」 (18:15~20:00・体) ▷乳幼児健診 (14:00~・保) ▷日本脳炎ワクチン予防接種 (受付15:30~15:45・厚)	14	▶運転免許証更新時講習 (違反14:00・C) ▷小児用肺炎球菌ワクチン予防接種 (受付15:30~15:45・厚)	15	▶移動年金相談【要予約】 (9:30~15:00・役) ▷高齢者肺炎球菌ワクチン予防接種 (受付10:30~10:45・厚)	16	▶幼児センター卒園式 (10:00・同所)	
17	18	19	▶心配ごと相談 (13:00~15:00・第3☐) ▷麻しん風しんワクチン予防接種 (受付13:15~13:30・厚)	20	▶【0~3歳児対象】子育て支援「遊びの広場」 (9:30~11:30・幼) ▶美深小学校卒業式 (10:00・同校) ▶美深高等養護学校修了式 ▷日本脳炎ワクチン予防接種 (受付15:30~15:45・厚)	21 (春分の日)	22	▶北海道知事選挙期日前投票開始 ▶美深高等学校修了式 ▶びふかスポーツクラブ「とっとの会」 (10:00・体) ▷高齢者肺炎球菌ワクチン予防接種 (受付10:30~10:45・厚)	23				
24/31	25	26	▷B型肝炎ワクチン予防接種 (受付13:15~13:30・厚)	27	▷日本脳炎ワクチン予防接種 (受付15:30~15:45・厚)	28	▷四種混合ワクチン予防接種 (受付15:30~15:45・厚)	29	▷高齢者肺炎球菌ワクチン予防接種 (受付10:30~10:45・厚)	30	▶北海道議会議員選挙期日前投票開始		

C...文化会館COM100 幼...幼児センター ☐...コミセン 体...町民体育館 保...保健センター 厚...美深厚生病院 役...役場 児...児童館

## エアリアル大会

と き 3月9日(土)~10日(日)  
と ころ 美深スキー場エアリアルサイト  
問 教育委員会教育グループ体育振興係  
TEL・☎2・1744



## - 4月の予定 -

4/7(日) 北海道知事選挙・北海道議会議員選挙投票日  
4/20(土) 第24回美深白樺樹液春まつり前夜祭  
(文化会館COM100)  
4/21(日) 第24回美深白樺樹液春まつり  
(仁宇布ファームイントント周辺)  
4/21(日) 美深町長選挙・美深町議会議員選挙投票日



じゅうもんじはるき  
**十文字遥希** くん



H28・10・17生  
吉野自治会  
父：光昭さん  
母：美名さん  
これからも一緒に食べて、遊んで、楽しく過ごそうね！  
…(父・母より)

**わがやの  
アイドル**

ながた  
**中田** ちゃん



H28・12・2生  
新生自治会  
父：敏仁さん  
母：理美さん  
いつもニコニコの袖に癒されているよ。  
ありがとう。  
…(父・母より)

## 寄付

(敬称略) ありがとうございます

- 美深町に (1月受理分)
  - ・まちづくり応援基金寄付 179件…2,156千円
- きずな(絆)基金に (1月受付分)
  - ・亡夫の追善供養として 栗原二三子さん(南) 社会福祉協議会へ 3万円  
南自治会へ 2万円
  - ・亡義父の追善供養として 今村忠治さん(南) 社会福祉協議会へ 10万円  
南自治会へ 5万円
- 吉野自治会へ 5万円
  - ・離町に際して 長澤キヌさん(吉野)

## 表彰

(敬称略) おめでとうございます

- 美深町文化協会文化功労賞
  - いぶきの会 佐藤敏子さん(第1)
  - 美深演歌愛好会 池本春光さん(第5)

## 戸籍のまど (1月)

◆お誕生おめでとうございます◆

赤ちゃん	保護者名	自治会
高橋 隼斗ちゃん	亮翼さん	第1

◆おくやみもうしあげます◆

亡き人	年齢	自治会
栗原 清悟さん	87歳	南
神野 満男さん	101歳	南
秋川 均さん	74歳	西紋
砂子アサ子さん	81歳	第2
石川 京子さん	92歳	敷島
山内 栄子さん	74歳	新生

## 新エネルギーのコーナー

新エネルギーを活用した「びふか温泉木質バイオマスボイラ」と「美深中学校太陽光発電施設」における、平成30年1月～12月分の二酸化炭素排出削減量は、**146トン-CO<sub>2</sub>**でした。

平成30年1月～12月分の二酸化炭素排出削減量

146  
トン-CO<sub>2</sub>



146トンの二酸化炭素はどのくらい？

- 石油消費量に換算すると・・・  
55,700ℓ(200ℓドラム缶279本分)を燃やした時に排出される二酸化炭素量に相当します。
- 樹木に換算すると・・・  
60年生のトドマツ303本が一生で吸収・固定する二酸化炭素量に相当します。  
※国・北海道の係数などを用いて算出

## 街角 information

-インフォメーション-

### 新たな「チョウザメ料理」が誕生！

びふか温泉レストラン「つつじ」で新メニュー「チョウザメラーメン」「チョウザメ天丼」が誕生しました。「チョウザメラーメン」はチョウザメの出汁から塩ベースのスープに仕上がっていて、自家製チョウザメハムもトッピング。1日限定10食で提供しています。「チョウザメ天丼」は、チョウザメの魚肉をカラッと揚げ、白身魚のほっくりとしたチョウザメの天ぷらが楽しめます。その他、期間限定のチョウザメ料理がありますので、ぜひお試しください。