

今日から ぴかぴかの1年生!

— 美深町立美深小学校 入学式 —

美深町立美深小学校
入学式

No.852

BIFUKA 5
2024 (令和6年)



まちの動き (3月末現在)
人口/3,728(=49)・世帯数/2,032世帯(=17)
ホームページアドレス
<http://www.town.bifuka.hokkaido.jp>

携帯電話やスマートフォンからQRコードを読み取るとアクセスできます

ありがとう さようなら

JR恩根内駅・初野駅 廃止

北海道旅客鉄道株（JR北海道）は、過去5年間で1日平均3人以下という利用の少ない駅について、経営基盤の強化を図る一環として、廃止せざるを得ないとの結論に至り、令和6年3月16日のダイヤ改正時に恩根内駅、初野駅の2駅が廃止となりました。

宗谷本線は、明治28年に制定された「北海道鉄道敷設法」によって、旭川以北の鉄道（当時は天塩線）敷設が決定。明治36年9月に名寄まで開通後、明治44年11月3日、名寄―恩根内間が開通し、町内に美深・紋穂内・恩根内駅の3駅が開設されました。

大正元年11月5日、恩根内―音威子府間が開通され、その後10年の歳月をかけて大正11年11月に稚内（現在：南稚内駅）まで開通しています。平成28年11月、JR北海道は「JR単独では維持困難な路線」を発表。さらに単独維持に困難な路線に対し、市町村の負担を求める方向性を示しました。

この中には、美深町を通る宗谷本線も含まれ、宗谷本線沿線市町村などで組織する「宗谷本線活性化推進

協議会」の議論を通じて存続に向け取り組んできましたが、令和3年3月には南美深駅、紋穂内駅、豊清水駅が廃止となりました。

そして、令和6年3月15日の最終営業日に、富岡・吉野・斑溪・恩根内自治会がお別れセレモニーを開催。住民や鉄道ファンが集まり、「さよなら、そしてありがとう」の横断幕を掲げて列車を見送り、恩根内駅112年、初野駅75年の歴史に幕を下ろしました。

廃止となった恩根内駅、初野駅それぞれの歴史を紹介します。

恩根内駅

〈アイヌ語「オンネ・ナイ」（親川）〉

開業は明治44年11月3日、当初宗谷本線の終着駅として乗降客や貨物の発着に活況を呈しましたが、翌年の大正元年11月5日、鉄道が北に延びたことにより一時減少することもありました。また、開駅当時は「天塩線」の終着駅として、機関車の転車台もありました。開駅とともに駅前には市街地化し、恩根内地域の中心の役割を果たしていました。

初野駅

昭和22年5月31日、斑溪・富岡地区（一部西里、吉野地区含む）の強い要望により、国鉄美深―紋穂内間（富岡14線）の乗降場設置を運輸大臣や関係機関に陳情し、昭和22年9月に「初野乗降場設置促進期成会」が結成されました。

当局的数回にわたる現地調査によって乗降場の設置が認められ、翌年6月にホームや待合所が地元負担によって完成されました。昭和34年11月1日から普通駅（駅員無配置）に昇格し、昭和35年には乗降客5万7千700人の記録が残っています。





富岡自治会のみなさん



吉野自治会のみなさん



斑溪自治会のみなさん

恩根内駅・初野駅の
あゆみ

〔明治44年11月〕

名寄ー恩根内間が開通し、
美深・紋穂内・恩根内駅
の3駅が開設

〔大正元年11月〕

恩根内ー音威子府間が開
通。その後10年の歳月を
かけて大正11年11月に稚
内(現南稚内)までが開通

〔昭和23年6月〕

初野駅 仮乗降場として
開設

〔昭和34年11月〕

初野駅 普通駅(駅員無
配置)に昇格

〔令和6年3月15日〕

恩根内駅・初野駅の最終
営業

各自治会による「さよな
らいイベント」の開催

〔令和6年3月16日〕

ダイヤ改正をもって、恩
根内駅開通112年、初野駅
75年の歴史に幕を下ろした



令和6年度

入園・入学式

入園・入学おめでとうございます！



4月 6日(土)	美深小学校入学式	19人
	美深中学校入学式	23人
	仁宇布中学校入学式	4人
4月 8日(月)	美深高等学校入学式	28人
4月 9日(火)	幼児センター入園式 (3歳児：ぱんだ組)	23人
4月10日(水)	美深高等養護学校入学式	20人





美深町の財政事情を公表します

毎年5月と11月に「財政事情」を公表しています。今回は、令和5年4月から令和6年3月までの収入額および支出額の状況をお知らせします。一般会計については各款別に、特別会計などについては会計ごとに記載しますのでご覧ください。なお令和5年度会計は5月末までの整理となるため、今回公表する額は決算とは異なります。最終的な決算額は11月号に掲載します。

美深町の令和5年度一般会計予算額は、前年度からの繰越事業を含めると54億5,095万円で、前年度の予算額54億6,006万円と比べ911万円の減額となりました。

一般会計予算を
町民一人あたりに
換算すると…

1人あたり
146万2,163円
になります

※3月31日現在の人口
3,728人から算出

町の予算には、一般会計、特別会計、公営企業会計があります。

- 一般会計は、まちづくりの基本的な経費を中心として計上している会計です。
- 特別会計は、特定の事業を行う場合や、特定の収入を特定の支出に充てるために、一般会計と区分して経理している会計で、美深町では、5つの特別会計があります。
- 一般会計における町債の残高は、令和6年3月末で約41億円です。

財産の状況

町の財産の状況は次のとおりです。

公有財産	土地 15,532千㎡ 建物 99千㎡
物品	車両66台ほか
基金	51億2,294万円

※令和6年3月31日現在

■一般会計

(単位：円)

歳 入			歳 出				
区 分	予算額	収入済額	収入率	区 分	予算額	支出済額	執行率
町 税	391,262,000	392,274,167	100.3%	議 会 費	50,182,000	47,725,142	95.1%
地方譲与税	100,800,000	115,349,000	114.4%	総 務 費	430,276,000	360,819,711	83.9%
地方交付税	3,127,824,000	3,438,014,000	109.9%	民 生 費	744,277,000	530,493,852	71.3%
各種交付金	96,700,000	136,368,489	141.0%	衛 生 費	567,342,000	523,795,403	92.3%
分担金及負担金	25,567,000	24,760,253	96.8%	労 働 費	5,974,000	5,300,234	88.7%
使用料及手数料	79,338,000	76,543,635	96.5%	農林産業費	286,294,000	268,481,344	93.8%
国庫支出金	532,407,000	512,520,204	96.3%	商 工 費	343,535,000	309,933,960	90.2%
道支出金	248,420,000	220,636,117	88.8%	土 木 費	681,142,000	642,068,532	94.3%
財産収入	62,088,000	55,566,371	89.5%	消 防 費	184,436,000	183,389,417	99.4%
寄 附 金	84,601,000	83,691,000	98.9%	教 育 費	784,994,000	611,302,452	77.9%
繰 入 金	41,680,000	20,016,000	48.0%	災害復旧費	20,078,000	19,109,001	95.2%
繰 越 金	303,091,000	303,091,969	100.0%	公 債 費	601,018,000	600,677,035	99.9%
諸 収 入	40,472,000	27,026,155	66.8%	職員給与費	746,397,000	734,408,752	98.4%
町 債	316,695,000	14,195,000	4.5%	予 備 費	5,000,000	0	—
合 計	5,450,945,000	5,420,052,360	99.4%	合 計	5,450,945,000	4,837,504,835	88.7%

■特別会計

(単位：円)

会計名	予算額	収入済額	収入率	支出済額	執行率
国民健康保険特別会計	569,911,000	449,367,706	78.8%	483,126,418	84.8%
後期高齢者医療保険特別会計	82,603,000	52,896,520	64.0%	76,475,010	92.6%
介護保険特別会計	626,220,000	464,229,072	74.1%	522,510,593	83.4%
北部簡易水道事業特別会計	17,863,000	18,785,755	105.2%	16,544,069	92.6%
下水道事業特別会計	227,734,000	223,030,147	97.9%	223,030,147	97.9%
合 計	1,524,331,000	1,208,309,200	79.3%	1,321,686,237	86.7%

■公営企業会計

(単位：円)

会計名	収 入			支 出		
	予算額	収入済額	収入率	予算額	支出済額	執行率
中央簡易水道事業会計	120,186,000	116,026,771	96.5%	109,441,000	106,437,675	97.3%
資本的	41,604,000	3,803,000	9.1%	67,425,000	28,516,558	42.3%



町長部局

【総務課】

- 総務グループ
 - ▼副主幹兼総務係長《選挙管理委員会書記兼任》
青木吉信(企画グループ副主幹兼企画係長)
 - ▼財政係長(昇任) 本田朋也(主任)
 - ▼管財係長(昇任) 原啓輔(企画グループ主任)
 - ▼主事 會見大地(住民生活課生活環境グループ主事)
 - ▼総務グループ主事補《選挙管理委員会書記兼任》
島津愛美(新採用)

【企画商工観光課】

- ▼課長 小野勇二(総務課 上席主幹)
- 企画グループ
 - ▼主幹(昇格) 渡辺善美(総務課総務グループ副主幹兼管財係長)
 - ▼副主幹兼企画係長 石川孝弘(総務課総務グループ副主幹兼財政係長)
 - ▼広報統計係長 佐藤亜耶(総務課企画グループ広報統計係長)
 - ▼主事 江下翔真(教育委員会幼児センター主事)
 - ▼主事 菅野聖哲(総務課企画グループ主事)
 - 経済産業グループ
 - ▼主幹 前田直久(農務課 農業グループ主幹)
 - ▼参事(第三セクター担当) 兼チヨウザメ産業推進室長 紺野哲也(総務課企画グループ参事(第三セクター担当)兼振興係長兼チヨウザメ産業推進室長)
 - ▼副主幹兼商工観光係長 橋本博幸(総務課企画グループ副主幹兼商工観光係長)
 - ▼地域振興係長(昇任) 川村ひとみ(出納室主任)

【技能主任】

- ▼主任 竹田鋭二(総務課企画グループ技能主任)
- ▼主事 三浦拓海(総務課 企画グループ主事)
- ▼主事 十亀大(建設水道課水道住宅グループ主事)
- ▼主事 藤垣武尊(総務課 企画グループ主事)

【住民生活課】

- 生活環境グループ
 - ▼主幹兼ゼロカーボン推進室参事 川端健(主幹兼 国保医療係長)
 - ▼副主幹兼環境生活係長兼ゼロカーボン推進室主査(昇格) 堀貴緒(環境生活係長)
 - ▼国保医療係長(昇任) 角田敏彦(主任)
 - ▼主事兼ゼロカーボン推進室主事 高橋浩輝(建設水道課建設林務グループ主事)
 - ▼主事 石川大将(農務課 農業グループ主事)
 - 税務グループ
 - ▼主幹 中野浩史(主幹兼 収納係長)
 - ▼収納係長(昇任) 佐々木梨香(主任)

【保健福祉課】

- ▼主事(昇任) 山口智生(主事補)
- ▼主事補 川中翼(新採用)
- 保健福祉グループ
 - ▼地域包括支援センター所長 久保始子(地域包括支援センター所長兼老人デイサービスセンターやすらぎ参事)
 - ▼介護保険係長(昇任) 千田静茄(総務課総務グループ主任《選挙管理委員会書記兼任》)

【農務課】

- 農業グループ
 - ▼主幹(昇格) 加藤保昭(保健福祉課保健福祉グループ副主幹兼介護保険係長)
 - ▼主事(昇任) 継田葵生(教育委員会教育グループ主事補)

【建設水道課】

- 水道住宅グループ
 - ▼技師 渡辺有(新採用)
 - 建設林務グループ
 - ▼技師補 工藤笑(新採用)
 - ▼主事補 去渡菖樹(新採用)

【出納室】

- ▼主事(昇任) 大山愛葵(教育委員会教育グループ主事補)

教育委員会

- 教育グループ
 - ▼主幹 元岡友之(主幹兼 学校給食センター長)
 - ▼主事 住田勝太郎(建設水道課建設林務グループ主事)
 - ▼主事 袖山怜(建設水道課水道住宅グループ主事)
 - ▼社会教育主事 齊藤莉奈(新採用)
 - ▼社会教育主事 神野光(新採用)
 - 幼児センター
 - ▼センター長 井川健(新採用)
 - ▼主事 飛弾野快音(住民生活課生活環境グループ主事兼ゼロカーボン推進室主事)
 - 学校給食センター
 - ▼センター長(昇格) 奥山貴弘(総務課企画グループ副主幹)
 - ▼主事補 中林健太(教育グループ主事補)

上川滞納整理機構派遣

▼神野勝彦(総務課総務グループ)副主幹兼総務係長
《選挙管理委員会書記併任》)

**上川北部消防事務組合
美深消防署**

▼署長(昇格) 酒井博昭 (副署長)
▼副署長兼主幹(昇格) 平田光史(主幹)
▼主幹兼警防係長(昇格) 三住誠(副主幹兼警防係長)
▼副主幹兼救急係長(昇格) 三木賢一(救急係長)
▼機械係長(昇格) 武島仁志(主任)
▼警防係主査 吉田直茂 (署長(役職定年))
▼機械係主査 西村直志 (上席主幹(役職定年))
▼警防係兼救急係主任 柏木啓人(予防係主任)
▼予防係主任 黒嶋勇希 (警防係兼予防係主任)
▼救急係技師 高野倅輔 (予防係兼救急係技師)

▼機械係兼予防係技師(昇任) 原日向(機械係兼警防係技師補)

▼機械係技師補 清野鳳真 (新採用)

▼警防係技師補 阿部柝希 (新採用)

▼消防本部企画係主査 高橋誠生(副主幹兼機械係長)

退職(3月31日付)

▼田澤満(教育委員会幼児センター長)

▼齊藤二土夫(教育委員会美深中学校技能主任公務補)



新しい顔

よろしくお願ひします!

4月1日採用 町職員



幼児センター長 **井川 健**



主事 **齊藤 莉奈**
(教育委員会教育グループ)



技師 **渡辺 有**
(建設水道課水道住宅グループ)



主事 **神野 光**
(教育委員会教育グループ)



主事補 **川中 翼**
(住民生活課税務グループ)



技師補 **工藤 笑**
(建設水道課建設林務グループ)



主事補 **島津 愛美**
(総務課総務グループ)



主事補 **去渡 莒樹**
(建設水道課建設林務グループ)



技師補 **清野 鳳真**
(上川北部消防事務組合)



技師補 **阿部 柝希**
(上川北部消防事務組合)



春を迎えた宗谷線を楽しもう

「花たびそうや号」運行します

沿線の魅力を活かした鉄道の活性化のシンボルとして、沿線地域も皆様と協力しながら宗谷線で観光列車「花たびそうや」号を運転します。「花たびそうや」号が走り抜ける宗谷線には、最北の鉄道路線ならではの物語を秘めた鉄道施設が点在しています。

また、限定グッズや特産品の販売、ご当地キャラの送迎など各地域でおもてなしがありますので、春の陽気とともに、花が見ごろを迎える宗谷線の旅をぜひ、お楽しみください。

- 運転車両
 - キハ40形流氷の恵み (全席指定席)
 - キハ400急行気動車風 (全席指定席)
 - キハ54形転換クロス (全席指定席)



- 発売時期
 - 運転日の1カ月前から発売

- 運転日
 - 5月11日から6月2日までの土日 (8日間)
 - ※美深は下りのみ停車

土曜日(下り)：5月11日、18日、25日、6月1日

日曜日(上り)：5月12日、19日、26日、6月2日



下り	到着時間	出発時間	停車時間
旭川		10:13	
比布	10:31	10:51	約20分
士別	11:45	12:05	約20分
美深	12:43	13:03	約20分
天塩中川	14:16	14:46	約30分
幌延	15:20	15:40	約20分
稚内	16:41		

上り	到着時間	出発時間	停車時間
稚内		9:30	
豊富	10:17	10:37	約20分
音威子府	12:25	12:45	約20分
名寄	13:33	13:58	約25分
剣淵	14:23	14:40	約17分
和寒	14:47	15:07	約20分
塩狩	15:17	15:49	約32分
旭川	16:21		

- 定員
 - 128名

問 JR名寄駅 TEL01654・2・3205 (7時40分～17時5分)



3/16 美深高校軽音楽部 歴代バンドも演奏 第7回定期演奏会「GAKINCHO Vol.7」

美深高校軽音楽部主催の第7回定期演奏会が文化会館COM100で開催され、創部時からの歴代バンドや仁宇布小中学校、名寄市立大学らが参加しました。同部は平成29年に軽音楽同好会としてスタートし平成30年に部へ昇格。今回は特別企画として、創部時代からの歴代バンドが再結成。昨年度の高文連全道軽音楽大会でグランプリを獲得した3年生バンド「アルカナ」が3年間の集大成として迫力ある演奏を披露しました。演奏会の最後には、同部としての卒業式も行われ、生徒の門出をお祝いしました。



3/12 勝利のために貢献する 中瀬遥駿さん北海道選抜で全国へ

美深中学校(松浦修司校長)2年生の中瀬遥駿さんがU-14北海道選抜チームの選手として、3月16日から千葉県柏市で開催の全国大会「2023 コントリビュートカップ」に出場しました。出発前に中瀬さんは、草野町長、美深町野球連盟の園部一正会長を訪ね、激励を受けました。昨年10月に行われたセレクションを突破し、初めて北海道選抜に選ばれた中瀬さんは「勝利に貢献し、自分にできるプレーを精いっぱいやりたい」と意気込みを述べました。結果は全国大会準優勝となり、中瀬さんは1回戦・準決勝に登板しチームの勝利に貢献しました。

3/21 中瀬さんの後継就農認定 父に負けないよう頑張っていく

町就農計画認定委員会、後継者就農奨励金の贈呈式が役場で行われ、南自治会の中瀬慎太郎さんが後継就農の認定を受け、草野町長から就農奨励金が贈られました。認定を受け、中瀬さんは「一日一日を大切に責任を持って、父に追いつき追い越せ精神で頑張っていきたい」と意気込みを述べ、草野町長から「美深農業を背負って立つ存在になるよう期待しています」と中瀬さんを激励しました。



3/20 アウトドア・自然体験事業 びふかSC 春山スキー遠足

NPO法人びふかスポーツクラブ(中林佳昭理事長)主催のアウトドア自然体験事業、春山スキー遠足が町内の7線の丘で行われ、小学生11人が参加しました。この事業は、雪が解け始め春に移りつつある雪山の自然を探索しながら、スキーで山を下りたりして楽しむことを目的としており、リバートリップキャメルの出売多さんや同クラブの指導員が講師となり、リュックとスキーを背負って山を登って、スキーをしたり、おやつパーティーをして楽しみました。

主なまちの出来事

令和5年10月～令和6年3月

- 10月1日・第49回町民健康マラソン大会が開催
- 4日・美深町が「森林×脱炭素チャレンジ2023」森林づくり部門で優秀賞を受賞
- 6日・結婚50年の節目を祝福し金婚祝賀会を開催
- 9日・びふかのあそび広場を開催、スポーツの日イベントとしては4年ぶりの開催
- 19日・美深ロータリークラブが創立60周年を記念し、町にドローンを寄贈
- 21日・親子で楽しむファミリーフェスティバルが文化会館COM100で開催
- 26日・小中学校音楽発表会が文化会館COM100で開催
- 11月1日～5日・文化会館COM100で町民文化祭を開催、展示や芸能発表に多くの町民が訪れる
- 6日・民謡の全国大会、北海道大会で活躍の中西雅さんが町長に結果を報告
- 8日・第17回全町利き酒大会が4年ぶりに開催
- 12日・白井一幸元WBC日本代表ヘッドコーチを講師に町制施行100周年、COM100開館25周年記念講演会を開催
- 19日・古布の会サークル設立20周年記念事業「着物リフォームファッションショー」が文化会館COM100で開催
- 20日・町功労者・善行者表彰式を開催。功労表彰に山口信夫さん、今泉和司さん、齊藤和信さん、岩崎泰好さん、岡崎佳子さんが受賞、善行者表彰に山口信夫さん、三洋コンサルタント、西垂水養蜂園が受賞
- 22日・統計功労として池野秘利さんが北海道社会貢献賞を受賞、佐藤宣雄さん、成毛久則さんが知事感謝状を受賞
- 12月3日・第40回道北ジュニアトランポリン競技大会が開催
- 10日・第17回美深こども文化祭「キッズオンステージ」が文化会館COM100で開催
- 15日・町代表監査委員の水本守さんに全国町村監査委員会協議会から表彰状が贈呈
- 19日・NPO法人トロッコ王国美深が北海道社会貢献賞を受賞
- 20日・スポーツ功労賞授賞式が文化会館COM100で開催され、功労賞に渡辺秀昭さん、ジュニアスポーツ奨励賞に中村美陽さん、石谷薫香さん、石谷和香乃さん、芳賀寅之助さん、石谷南智さん、金子紗弥さん、坂井結さん、神野あかりさん、古宮彪雅さんが受賞
- 1月5日・新年交礼会が文化会館COM100で開催
- 7日・「二十歳の集い」が文化会館COM100で開催
- 9日・前副町長今泉和司さんが北海道社会貢献賞を受賞
- 16日・美深町商工会が優良従業員表彰式を開催
- 20日・美深弓道会が創立40周年記念射会兼初射会を開催
- 21日・北海道農民管弦楽団が第30回定期演奏会を文化会館COM100で開催
 - ・第25回ジャパクラシックベンチプレス選手権大会で、前田貴也さんが部門2位に入賞
- 27日・健康づくり講演会が文化会館COM100で開催
- 28日・全町ミニバレーボール大会の第42回男子大会・第44回女子大会が開催
- 2月3日・第22回住民自治福祉大会が文化会館COM100で4年ぶりに開催
- 10日・第43回北海道選手権大会・第44回全日本選手権大会エアリアル種目が開催
- 13日・前町長山口信夫さんに全国町村会から感謝状が贈呈
- 14日～18日・美深ウィンターフェスタ'24が開催
- 15日・山崎組に地域貢献活動に対する感謝状を贈呈
- 24日・美深混声合唱団40周年記念演奏会が文化会館COM100で開催
- 3月1日・第67回美深高校卒業式が挙行され、26人が卒業
- 4日・使用済ペットボトルをペットボトルに再生させる(ボトルtoボトル)連携協定を締結
- 5日・森岡來衣夢さんが林野火災予防ポスターの北海道知事表彰最優秀賞を受賞
- 9日・第98回仁宇布小学校卒業式が挙行され、2人が卒業
 - ・第70回仁宇布中学校卒業式が挙行され、5人が卒業
- 10日・第77回美深中学校卒業式が挙行され、23人が卒業
- 15日～16日・中瀬遥敏さんが野球のU-14北海道選抜として全国大会に出場
- 15日・JR宗谷線恩根内駅と初野駅が営業最終日を迎え、地域住民によるお別れセレモニーが行われる
- 16日・第16回美深町幼児センター卒園式が挙行され、18人が卒園
- 18日・第47回美深小学校卒業式が挙行され、25人が卒業
- 25日・岩村信雄さんが消防功労者消防庁長官表彰を受賞



3/31 文化ホールに響き渡る吹奏楽 美深町民吹奏楽団第11回定期演奏会

美深町民吹奏楽団の第11回定期演奏会が文化会館COM100で開催され、同館開館25周年記念事業も兼ねての開催となり、町内外から多くの来場者で客席を埋めました。ステージは2部構成で行われ、第2部では「お酒ソングコレクション～酔奏楽の為の～」や人気アニメ番組「ひろがるスカイ！プリキュア」のオープニング主題歌「Hero Girls」など幅広い世代が楽しめる演奏を披露し、演奏中に指揮者の合図にあわせて手拍子を行うなど、観客と奏者が一体となって演奏を楽しみました。



4/12 交通事故死ゼロを目指す日 春の交通安全運動啓発集会

美深地区地域安全推進協議会(草野孝治会長)主催の春の全国交通安全運動啓発集会がほっとプラザ☆スマイルで開催され60人が参加しました。草野会長から「雪が解けて走りやすい季節。車の運転時はスピードの出し過ぎに注意し、自転車に乗るときは自分の身を守るためヘルメットを身に付けて欲しい。安全・安心な町にするため地域一体となって取り組んでいきたい」とあいさつ。集会後は、黄色い啓発旗を手にした参加者が並び「旗の波作戦」で国道40号線を通るドライバーへ交通安全を呼びかけました。

美深町快適な住まいづくりと商工業振興補助制度

問 企画商工観光課 経済産業グループ 商工観光係 TEL2・1645 防2・1611

住宅の新築、リフォーム、住宅の解体や店舗の整備および再生可能なエネルギー導入整備にかかる費用の一部を補助します。補助対象の要件としては、町民または移住者(解体工事は町外者も可)、税金などの滞納がないなどを要件としています。

※改修工事、解体工事、店舗近代化にかかる工事は、町内業者施工が条件です。

事業名	通常工事			町産材使用分		限度額 合計	移住者 加算額 ^{注3}	
	工事・取得 費用	補助率	補助金 (限度額)	補助率	補助金 (限度額)			
改修 工事 (町内業者)	一般改修	30万円 以上	30万円	100%	20万円	50万円	-	
	特別改修		20万円		15万円			
	子育て改修 ^{注1}		50万円		30万円			
新築 工事	町内業者	20%以内	100万円	80%	200万円	300万円	20万円	
	子育て町内業者 ^{注2}		200万円					400万円
	町外業者		30万円		120万円			150万円
	子育て町外業者 ^{注2}		60万円					180万円
解体工事 (町内業者)	30万円 以上	-	20万円	-	-	20万円	-	
店舗近代化 (町内業者)	50万円 以上	-	500万円	80%	250万円	750万円	左の補助金額 上限100万円	
再生可能エネルギー工事	30万円 以上	30%以内	60万円	-	-	60万円	-	
中古住宅取得	50万円 以上	-	20万円 (移住者のみ)	-	-	-	-	

注1 申請年度で18歳以下の子供を扶養し、10㎡以上の増築を伴う改修

注2 申請年度で18歳以下の子供を扶養している場合

注3 令和5年4月1日以降に転入し、転入日前3年間に町内に住所を有していなかった者

年金窓口から

退職による国民年金 加入の手続きについて

日本国内に住所を有する20歳以上60歳未満の方は、退職により厚生年金から抜けた場合に国民年金への加入が必要です。

また、扶養している60歳未満の配偶者がいる場合は、配偶者も同時に国民年金への加入が必要になります。手続きに必要なものは次のとおりです。

- ・退職日がわかる証明書
- ・基礎年金番号がわかるもの
- ・退職後はお早めに旭川年金事務所か、役場総合窓口にてお手続きください。

令和6年度の 国民年金保険料について

令和6年度の国民年金保険料は1カ月1万6千980円です。

国民年金保険料の納付期限については、納付対象月の翌月末日です。期限まで

に保険料が納付されないと障害基礎年金や遺族基礎年金を受給できない場合がありますので、忘れずに納付してください。

国民年金保険料の 納付方法について

- ・納付書でのお支払い以外に次の方法があります。
 - ・口座振替
 - ・クレジットカード納付
 - ・スマホ決済
- 希望される方は、旭川年金事務所または役場総合窓口までご連絡ください。



■問合せ先

旭川年金事務所

TEL 0166-2555606

美深町役場総合窓口

TEL 2-16613

防2-16614

住民生活課
生活環境グループ
戸籍年金係
TEL 2-16613
防2-16614



Taiko Experience 和太鼓の経験

ヴィダル タヴァレス (令和4年8月16日着任)

出身：カナダ アルバータ州



今回は私の和太鼓体験についてお話しします。去年の町民文化祭で、びふか北斗太鼓芸能保存会の皆さんの演奏を見て感動し、ぜひ会に参加したいと思いました。その後、お試しで練習に参加し、すぐに入会を決めました。

入会したばかりの私に、会の皆さんは、3月の発表会「春ほんのり」でデビューすることを計画してくださいました。さっそく猛練習の日々が始まり、発表会が数週間後に迫るなか、手取り足取り一生懸命教えてくださいました。そして無事本番を迎えることができました。

発表会当日は、初めての舞台演奏に大変緊張しましたが、演奏が始まるとすぐに緊張も消え去り、集中して演奏することができました。

会の皆さんの優しさに支えられ、初めての舞台演奏をやりきることができました。今回の体験で私は仲間と共に演奏する喜びも味わいました。

これからも北斗太鼓での練習を頑張っていきたいと思います。



..... ワンポイント英会話

"keep <人> in the loop" (キープ (人) イン ザ ループ)

文字通りの意味では、「(人)を輪の中に入れる」ですが、実際には「(人)と情報を共有する」また「(人)に最新情報を教える」という意味で使われます。

"We should have a meeting with Kevin to keep him in the loop about the project."

「ケビンにプロジェクトの最新情報を教えるために、彼とミーティングを行う必要があります。」

格安の排水管高圧洗浄サービスが高額請求に！

事例

「排水管の高圧洗浄が3千円」と書かれた投げ込みチラシを見て、電話で依頼した。作業が行われたが約4万円を請求され、仕方なく支払った。その後同じ業者が訪れ「汚水升を変えた方がよい」と言われ、見積書を出され契約してしまった。約22万円と高いのでクーリング・オフしたい。(70歳代)



消費者へのアドバイス

- 格安を強調した広告を見て、排水管の高圧洗浄を依頼したところ、業者からさらなる点検や工事などを勧誘され、高額な費用を請求されたという相談が寄せられています。
- 点検や工事等に関する専門的な技術や知識がない消費者は、突然提案された作業の料金や内容の妥当性を判断することは難しいため、無理にその場で判断しようとせず、少しでも違和感を覚えたときは作業を断るようにしましょう。
- 地域の工務店など、安心して依頼できる事業者の情報を日ごろから集めておきましょう。
- クーリング・オフができる場合があります。困ったときは、早めに名寄市消費生活センターにご相談ください。

問合せ先 名寄地区広域消費生活センター TEL・FAX 01654・2・3575



こころの健康について

私たちは、職場や家庭の環境、人間関係などでさまざまな刺激を受けながら生活しています。そして、これらの刺激によって生じたこころのゆがみをストレスとして感じます。ストレスが完全に解消することは不可能ですので、上手に付き合っていくことが大切です。

こころの不調のサインを見逃さない

こころと体は密接に関わっているため、ストレスによって心理的な不調だけではなく、身体的な不調として現れる場合があります。繰り返し返される体の不調は

疲れたところからのサインかもしれない。

- 心理的な不調
- ・ イライラする
- ・ 怒りっぽい
- ・ 不安感
- ・ 抑うつ など
- 身体的な不調
- ・ 頭痛
- ・ 肩こり
- ・ めまい
- ・ 動悸
- ・ 食欲の低下
- ・ 下痢便秘 など

生活習慣を整える

不規則な生活習慣は自律神経の活動を狂わせ、体調不良を引き起こします。規則正しい生活を心がけることが大切です。

- ① 睡眠
 - 生活リズムを大切に、毎日決まった時間に寝起きしましょう。
- ② 食事
 - 食事バランスを意識し、可能な範囲で楽しく食事が摂れるよう環境を整えましょう。
- ③ 運動
 - 筋肉を動かすと気持ち安定させるセロトニン、気持ちを前向きにするドーパミンが出ます。痛みの出ない範囲で運動を継続しましょう。



不調を感じたら 早めの受診を

早い段階で不調に気づき適切な治療を行うことで、軽症のうちに回復することができます。辛い思いを抱え込まず、専門家に相談をしましょう。

【問合せ先】

- 保健福祉課
- 保健福祉グループ保健係
- TEL 2・1685
- TEL 2・1683

美深厚生病院からの お知らせ



認知症対応型 「デイサービスセンター やすらぎ」

「やすらぎ」では、利用者が1日を楽しく、ゆったりと過ごしていただけるよう

なデイサービスを目指し、食事や入浴などの日常生活上の支援や生活機能向上のためのレクリエーションなどを提供しています。他の利用者様と接することで引きこもりや孤立を防止し心身機能維持や家族の介護負担軽減などの役割もあります。



- 入浴のご紹介
 - 一般浴槽以外に特殊浴槽もあり、体の不自由な方も安心して入浴できます。
- 健康管理
 - 来所時には、血圧や体温測定、体調チェックを行っています。
- 機能訓練 趣味活動
 - 利用者様一人ひとりの体の状態に合わせて参加していただいています。(体操・レクリエーション・脳トレ・読書など)

※利用には、介護認定が必要となりますので、役場介護保険係にご相談ください。

【問合せ先】

- 美深町老人デイサービスセンターやすらぎ
- TEL 9・2202

自転車の安全利用の促進 (自転車も 歩行者優先 安全走行)

こ
ち
ら
警
察
署



(1)交通ルール・マナーを守る

自転車はこどもから高齢者まで幅広い世代で使用される乗り物ですが、「軽車両」に分類され、車の仲間となります。信号や停止場所での一時停止、歩行者優先などの交通ルールをしっかりと守り、交通事故防止に努めましょう。

(2)ヘルメット着用促進

令和6年4月現在、自転車利用者のヘルメット着用は努力義務ですが、頭部の損傷は致命傷となる場合があります。事故の衝撃から頭部を守るため、必ずヘルメットを着用しましょう。

(3)自転車動画の紹介

北海道警察では、自転車の交通ルール遵守に関する動画を掲載しています。是非視聴してください。

YouTube北海道警察公式チャンネル「再確認！自転車の交通ルール」



(4)知っていますか？自転車運転者講習制度

自転車の講習に関し、一定の違反行為（信号無視、交通禁止違反等）を3年以内に2回以上行った場合、公安委員会から自転車運転者講習の受講を受けなければなりません。

名寄警察署 TEL01654・2・0110

性犯罪被害相談電話 #8103

悪質商法の被害にあわないためのポイント

「悪質業者は
う・そ・つ・き！」

う うまい話を信用しない!!

う うまい話、絶対にもうかる話には、必ず大きな落とし穴!

そ そうだんする!!

ひとりで判断せず、家族・知人・相談機関に相談を!

つ つられて返事をしない!!
い・すぐ契約しない!!

悪質業者は、言葉巧みにすぐ契約するように迫ってきます

き きっぱり!!
はつきり!! 断る!!

あいまいな返事をせず、キッパリ!ハッキリ!断る!



消 防 署
だ よ り



119番
通報要領について

119番は、火災や急病、交通事故など緊急時に消防署へ通報する緊急ダイヤルです。

119番通報は携帯電話や固定電話から掛けられます。(※防災端末からの119番は使用できません)
携帯電話で美深町内から119番通報をした場合、名寄消防署の方へ繋がります。「災害発生場所が、美深町です」と伝えると美深消防署へ転送されます。
通報時は通信員の質問に落ち着いて、はつきりと答えるよう、ご協力をお願いします。



河川増水、
氾濫に備えて

山には残雪が残るものの、雪解けの季節となりました。気温の上昇や大雨などにより急激に雪解けが進み、河川の増水が心配になることがあります。

予想のできない自然災害に備えて、家族などといま一度、避難、防災の確認を行いましょう。

- ・ポイント
- ・防災用品の準備
- ・避難経路、避難場所
- ・通信インフラが途絶えた時の連絡手段

美深町洪水ハザードマップで確認しましょう。



美深消防署

TEL・防2・1136

暮らしのお知らせ

このコーナーには、皆さんの暮らしに役立つ情報を掲載しています。

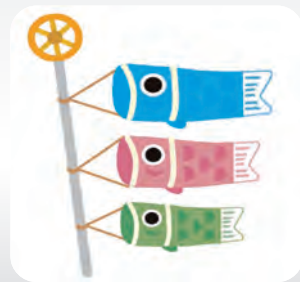

こどもの日
5月5日

生活

軽自動車税

種別割の減免

身体などに障害のある方のために使用する軽自動車での次の要件に該当するものは、申請により軽自動車税種別割の減免を受けることができます。

- 減免対象となる軽自動車
 - ・身体障害者や精神障害者の方が所有し運転する軽自動車
 - ・精神障害者または18歳未満の身体障害者と生計を同一にする方が所有し運転する軽自動車
 - ・身体障害者などのみで構成されている世帯の方が所有する軽自動車で当該身体障害者などを常時介護する方が運転する軽自動車
- ※障害の程度により、該当にならない場合があります。

※普通自動車を含め、減免を受けられる車両は1台に限ります。

- 申請に必要なもの
 - ・身体障害者手帳または保健福祉手帳など
 - ・運転免許証
 - ・車両を所有している方のマイナンバーカードまたは通知カード

- 申込締切
 - ・5月30日(木)

■問合せ先・申請先
住民生活課
税務グループ 税務係
TEL 2・16612
防 2・16614

自動車税種別割の納付を忘れずに

自動車税種別割の納期限は、5月31日(金)です。
●納税通知書について
納税通知書の発布日は、5月7日(火)です。お手元に届かない場合は、担当まで

ご連絡ください。
札幌道税事務所自動車税部
課税担当
TEL 011・746・1190

●納める場所
道内の金融機関、郵便局、総合振興局、道税事務所の窓口、コンビニエンスストアのほか、スマートフォンやパソコンによる地方税統一QRコードを利用した納税ができます。

■納税に関するご相談
やむを得ない事情で納期限内に納税できないなどのご相談は名寄道税事務所までお問い合わせください。

■問合せ先
名寄道税事務所
TEL 01654・2・4148

建築物の解体は届け出が必要

建築物(80㎡以上≒24坪以上)を解体する場合、建設リサイクル法による事前の届け出が義務づけられています。また、解体作業を行う場合は、木材やコンクリートなどを分別し、再資源化を行う義務もあります。解体着手の7日前までに役場に届け出ましょう。

献血車「ひまわり号」が来町します

☎ 保健福祉課 保健福祉グループ福祉係
TEL・防2・1683

献血は、病気やケガで輸血が必要な患者さんのために、健康な人が助け合いの精神により血液を提供するボランティアです。皆様のご協力をお願いします。



日時 5月30日(木)
場所 美深町役場前 9:00~11:00
町民体育館前 12:20~14:00
美深厚生病院前 14:20~15:10
美深高等養護学校前 15:30~17:00

行政相談委員にご相談を

☎ 総務省 北海道管区 行政評価局
旭川行政評価分室

年金、登記、道路、窓口サービスなど役所や独立法人の仕事、JR・NTTや公庫・公団といった特殊法人の仕事について、苦情や意見・要望はありませんか。その解決や改善に向け、町内には行政評価局から委嘱された「行政相談委員」がいます。相談は無料です。電話や手紙などでご意見をお寄せください。

行政相談委員

う え だ ま さ ひ ろ
上田 将大 さん
西 1 南 8 TEL2・1940
(郵便局内)



■問合せ先
建設水道課
建設林務グループ建築係
TEL・防2・1625

報告

電源立地地域対策 交付金事業報告

この交付金は、発電所の所在市町村が実施する多種多様なまちづくり事業に対して、費用の一部を援助する目的で国から交付されているものです。仁宇布川発電所を有する本町では、この交付金を「幼保連携型認定こども園事業」に係る経費の一部に活用しました。

●事業の内容

子供がいる共働きの世帯を支援する「延長保育」「一時保育」事業を円滑に進めるため、幼児センターの保育士に係る人件費の一部に活用しています。

●交付金額／450万円

■問合せ先

企画商工観光課

企画グループ企画係

TEL 2・1617
防2・1611

人権の心配ごとはありませんか？

問 住民生活課生活環境グループ戸籍年金係
TEL・防2・1613

地域の皆さんから人権について相談を受け、法務局と協力して人権侵害による被害者の救済や問題解決のお手伝いをしたり、地域の皆さんに人権について関心を持ってもらえるような啓発活動を行います。また、人権に関する困りごとや心配ごとがありましたら、気軽にご相談ください。

障害者相談員のご紹介

問 保健福祉課保健福祉グループ福祉係
TEL・防2・1683

障害のある方やその家族などからのさまざまな相談に応じ、更生のために必要な指導や助言を行います。相談は無料で、相談の内容など秘密は固く守られますので、気軽にご相談ください。

■障害者相談員

谷 厚子（新生）TEL2・3573

町内施設見学会参加者を募集します

問 企画商工観光課企画グループ広報統計係
TEL2・1617 防2・1611

令和5年から令和6年春に転勤などで美深町に転入された方を対象に、町内施設見学会を開催します。お気軽にご参加ください。



日 時 5月18日(土) 9:30～12:10

定 員 30人

申込方法 電話・Googleフォーム
でお申し込みください



申込締切 5月9日(木)まで

参加料 無料

見学先 チョウザメ飼育研究施設ほか
※バスで移動します

防災情報端末機の情報発信

問 総務課総務グループ情報防災係
TEL・防2・1611

防災情報端末機はイベントやセールスなど「営利を目的とする情報」の発信にも利用することができます。情報発信を行う際には「防災情報端末機への送信用データ」と「情報通信施設利用許可申請書」を提出してください。



申込先 美深町役場または美深町商工会

使用料

区 分		使用料
基本料	町内者	送信1回につき1ページまで 520円
	町外者	送信1回につき1ページまで 1,040円
加算料	町内者	1回の送信に追加する1ページ 210円
	町外者	1回の送信に追加する1ページ 524円

地震からわが家を守ろう 戸建て木造住宅の無料耐震診断のご案内

問 上川総合振興局建設指導課 TEL0166・46・5947

道では、道民の方々の地震に対する不安の解消と住宅の耐震改修などを促進するため、戸建て木造住宅を対象とした無料耐震診断を実施しています。無料耐震診断窓口を上川総合振興局に設けていますので、ご自宅の耐震診断にご活用ください。



●対象住宅

- ・ 2階建て以下で延べ床面積が500平方メートル以下の戸建て木造住宅
- ・ 申請者が当該戸建て木造住宅を所有または居住している
- ・ 建築年数は問わない

※昭和56年5月以前に建築確認申請をされて建築された住宅については、建築基準法が規定する耐震基準が現行の基準ではないため、耐震性が不足する場合があります。

●診断方法

- ・ 現地調査は行いません
- ・ 対象住宅の図面（寸法のわかる平面図、仕上げ表など）などにより実施

●申込方法

- ・ 耐震診断申込書を北海道建設部住宅局建築指導課のホームページからダウンロードし、必要事項を記入のうえ、郵送またはFAX送信し、事前に受け付けを行ってください。



日本脳炎予防接種のお知らせ

問 保健福祉課保健福祉グループ保健係
TEL2・1685 問2・1683

ワクチンで防げる病気からお子様を守るため適切な時期に予防接種を受けることをお勧めします。

対象者

- ①平成23年4月2日～令和4年4月1日に生まれた方（ただし7歳6カ月から9歳未満の方と13歳以上の方は対象外）
- ②平成19年4月1日以前に生まれた方（ただし20歳未満の方）

※②の方の予診票は保健センターでお渡しします。

※年齢により接種スケジュールに違いがあります。右記の表は標準的な年齢での接種例になります。

※詳細は保健センターにお問合せください。

対象	生後6カ月～90カ月未満	9歳～13歳未満
接種回数	1期接種 (3回)	2期接種 (1回)
標準年齢	3歳のときに2回（6～28日の間隔をおく） その後おおむね1年をあげ、 4歳のときに1回	9歳のときに1回
場所	○美深厚生病院 水曜日(月2回) 15:30～15:45 予約先：保健センター (接種日の10日前まで) ○吉田病院(名寄) 月～金曜日 9:00～11:00 14:00～16:00 予約先：吉田病院 TEL01654・3・3381 (接種日の2日前まで)	
費用	無 料	

日本脳炎は、日本脳炎ウイルスが脳や脊髄に感染し、高熱や頭痛、嘔吐、けいれんなどの神経系の障害を引き起こす病気で、後遺症を残すことや死に至ることもあります。

建設工事等入札結果報告

3月28日分

名 称	工 期	請負金額(円)	予定価格(円)	請負業者名
中央簡易水道配水管更新工事	3/29～10/31	37,620,000	38,797,000	(株) 山 崎 組

5月カレンダー

カレンダー行事日程は、変更になる場合があります。
お確かめのうえ、ご利用ください。

2024. MAY

日	Sun.	月	Mon.	火	Tue.	水	Wed.	木	Thu.	金	Fri.	土	Sat.
						1		2		3 (憲法記念日)		4 (みどりの日)	
	<p>○高齢者肺炎球菌ワクチン ※接種対象や助成などは、保健センター(☎2・1685)へ問合せください。 ※美深厚生病院は、接種日の10日前までに保健センターに予約してください。 ※名寄吉田病院の予約は、直接問合せください。</p>		<p>5月31日(金)は 軽自動車税の納期です 納期までに納めましょう</p>			<p>▶伝承遊学館収蔵展(9日まで) (☒ギャラリー) ▶日本脳炎ワクチン予防接種 (受付15:30~15:45・厚)</p>		<p>▶小児肺炎球菌ワクチン予防接種 (受付15:30~15:45・厚)</p>		<p>▶道の駅びふか特設販売 (5日まで予定)</p>			
5 (こどもの日)		6 (振替休日)		7		8		9		10		11	
				<p>▶水痘ワクチン予防接種 (受付15:30~15:45・厚)</p>		<p>▶日本脳炎ワクチン予防接種 (受付15:30~15:45・厚) ▶乳幼児健診 (14:00~・保)</p>		<p>▶【0~2歳児対象】子育て支援「遊びの広場」 (9:30~11:30・幼) ▶五種混合ワクチン予防接種 (受付15:30~15:45・厚)</p>		<p>▶【0~2歳児対象】遊び場の開放 (9:45~11:30・保) ▶びふかスポーツクラブ「とっとの会」 (10:00・体)</p>			
12		13		14		15		16		17		18	
<p>▶望の森さくらまつり (10:00・美深公園) ▶伝承遊学館開館日 (10:00~15:00)</p>		<p>▶ロタウイルスワクチン予防接種 (受付15:30~15:45・厚)</p>		<p>▶BCGワクチン予防接種 (受付15:30~15:45・厚)</p>		<p>▶運転免許証更新時講習 (優良14:00、一般15:00・☒)</p>		<p>▶【0~2歳児対象】子育て支援「遊びの広場」 (9:30~11:30・幼) ▶ヒブワクチン・小児肺炎球菌ワクチン同時予防接種 (受付15:30~15:45・厚)</p>		<p>▶離乳食教室 (9:30~11:30・保)</p>			
19		20		21		22		23		24		25	
				<p>▶美深高等養護学校(花壇花販売会) (10:30・同校) ▶B型肝炎ワクチン予防接種 (受付15:30~15:45・厚)</p>		<p>▶運転免許証更新時講習 (違反14:00・☒)</p>		<p>▶【0~2歳児対象】子育て支援「遊びの広場」 (9:30~11:30・幼) ▶四種混合ワクチン予防接種 (受付15:30~15:45・厚)</p>		<p>▶【0~2歳児対象】遊び場の開放 (9:45~11:30・保) ▶びふかスポーツクラブ「とっとの会」 (10:00・体)</p>		<p>▶美深中学校体育大会 (8:55・同校)</p>	
26		27		28		29		30		31			
		<p>▶子宮頸がんワクチン予防接種 (受付15:30~15:45・厚)</p>		<p>▶麻しん風しんワクチン予防接種 (受付15:30~15:45・厚)</p>				<p>▶【0~2歳児対象】子育て支援「遊びの広場」 (9:30~11:30・幼)</p>		<p>▶【0~2歳児対象】遊び場の開放 (9:45~11:30・保)</p>		<p>○母子手帳交付、妊婦・乳幼児相談、健康・栄養相談 ※毎週月曜日 ○ちびっこひろば開放日 ※毎週月曜日 (10:00~11:30) ○育児サークル開放日 ※毎週火曜日 (10:00~11:30)</p>	

☒…文化会館COM100 幼…幼児センター ☐…コミセン 体…町民体育館 保…保健センター 厚…美深厚生病院 役…役場 児…児童館

第63回びふか夜市

とき **6月21日(金)** 午後4時~
場所 各商店街 ほか
内容 旭町パークゴルフ大会
大ビンゴ大会 など



— 6月の予定 —

6/1(土) 美深小学校運動会
6/8(土) 仁宇布小中学校運動会
6/8(土) 美深高等養護学校体育祭
6/15(土) 幼児センター運動会
6/21(金) びふか夜市



わがやのアイドル

やま ぐち そう ま
山口 想 馬 くん



R3・7・29生 父：卓也さん
第5自治会 母：笑美さん

よく寝てよく食べよく笑え!!

表彰



(敬称略)

おめでとうございます

●消防功労者消防庁長官表彰

岩村信雄

感謝状



(敬称略)

ありがとうございます

●地域貢献感謝状 (小中学校の除排雪作業)

(株)山崎組

戸籍のま と (3月)

◆お誕生おめでとう◆

赤ちゃん	保護者名	自治会
廣瀬 煌ちゃん	慎さん	新生

◆おくやみもうしあげます◆

亡き人	年齢	自治会
松本ヤエ子さん	101歳	南
園部 幸子さん	89歳	大手
木田 陽子さん	91歳	第4
山田 綾子さん	87歳	第5
金谷 恒男さん	83歳	第5
砂子ハマ子さん	95歳	第1
今泉スミ子さん	92歳	東
廣岡 節子さん	86歳	東

寄付・寄贈



ありがとうございます (敬称略)

- 美深町に (3月受付分)
 - ・まちの発展のため 日浅 勝正(札幌市) 5万円
 - ・まちの発展のため 松山 高将(札幌市) 3万円
- きずな(絆)基金に
 - ・富岡老人クラブ (解散のため) 社会福祉協議会に 2万円
 - ・亡妻の追善供養として 園部 幹雄(恩根内) 社会福祉協議会に 2万円
 - ・亡母の追善供養として 松本満喜雄(札幌市) 社会福祉協議会に 2万円
 - 南自治会に 1万円
 - ・亡夫の追善供養として 金谷 紀子(新生) 社会福祉協議会に 3万円
 - 新生自治会に 2万円
- 第1自治会に 3万円
 - ・離町に際して 石塚千代子(第1)
- 第1自治会に 3万円
 - ・亡母の追善供養として 砂子 尚志(割檜)
- 第4自治会に 2万円
 - ・亡母の追善供養として 西野 秀行(第1)
- 出生祝い品に 美深高等養護学校
リュック・エプロンセット 23個
- 新入学生、新入園児に 美深町商工会女性部
交通安全マスコット 150個

ふるさと納税寄付金

- 3月受理分 169件…365万3千円
(令和5年度累計額 3,953件…7,602万8千円)

街角 information

—インフォメーション—

特設人権相談所を開設します

次の日程で特設人権相談所を開設しますので、人権に関する困りごとや心配ごとがありましたら、気軽にご相談ください。

日時 6月3日(月) 10:00~15:00

場所 文化会館COM100 大会議室

相談員 美深地区人権擁護委員

問合せ先 名寄人権擁護委員協議会

(旭川地方法務局名寄市局内)

TEL01654・2・2349