

平成22年 祝 成人



決意を新たに 成人式

平成22年成人式が文化会館で行われ、振り袖やスーツ、はかま姿の新成人37人が出席しました。成人式は、式典と祝う会の2部構成で行われ、新成人たちは共に学びあった仲間と一緒に希望あふれる大人への第一歩をふるさと美深町から踏み出しました。(1月10日)

BIFUKA 2010
(平成22年)

2

No.681

びふか

●まちの動き (12月末現在)

人口/5,137人(±0)・世帯数/2,409世帯(+1)

ホームページアドレス

<http://www.town.bifuka.hokkaido.jp>

資源を大切に—この広報誌は再生紙を使用しています。

各会計決算総括表

会計名	歳入決算額	歳出決算額	実質収支	
一般会計	45億1,576万円	43億2,825万円	1億8,751万円	
特別会計	国民健康保険特別会計	8億4,391万円	7億8,191万円	6,200万円
	後期高齢者医療保険特別会計	5,325万円	5,247万円	78万円
	老人保健特別会計	6,233万円	5,977万円	256万円
	介護保険特別会計	4億1,287万円	4億1,566万円	1,131万円
	簡易水道事業特別会計	6,443万円	6,443万円	0
	下水道事業特別会計	2億4,221万円	2億4,221万円	0
	合計	61億9,476万円	59億3,060万円	2億6,416万円
公営企業会計 水道事業	収益的	9,090万円	7,124万円	1,966万円
	資本的	783万円	3,217万円	△2,434万円

※資本的収支の不足額は、当年度消費税等資本的収支調整額、過年度損金勘定留保資金で補てん。

平成20年度 決算報告

1億5,174万円の黒字決算

昨年12月に開催された第4回町議会定例会において、平成20年度の一般会計、6つの特別会計、公営企業会計の決算が認定されました。

一般会計では、地方交付税が当初予算を上回ったことなどにより、歳入歳出差引額は1億8,751万円となり繰越明許財源の3,577万円を繰越し、1億5,174万円の黒字決算となりました。

さらに7,600万円を財政調整基金に積立し、7,574万円を翌年度繰越としました。

今月は平成20年度的美深町の決算状況についてお知らせします

一般会計歳入 45億1,576万円

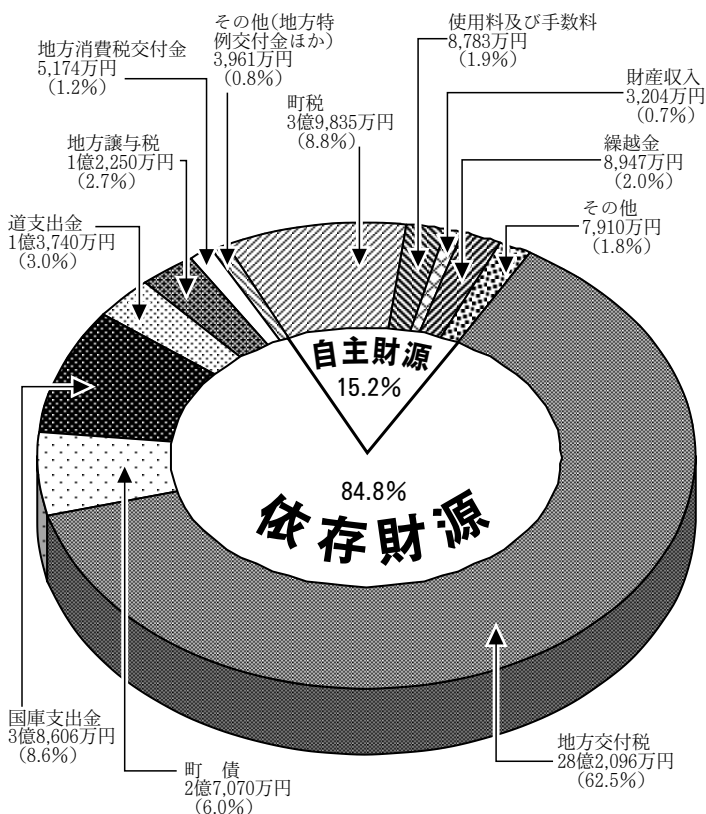

一般会計

歳入総額

45億1,576万円

平成20年度の歳入決算額は、45億1,576万円です。平成19年度と比べ2億7,263万円(6.4%)の増額となりました。

増額した主な理由は、国庫支出金、美深小学校改修事業に係る交付金、

地域活性化・緊急安心実現総合対策、生活対策臨時交付金により2億8,957万円増加したこと、地方交付税が5,457万円増加したためです。

しかし、自主財源の6割を占める町税では、前年度対比で1、196万円の減額となりました。個人町民税では、農業所得の増額はあるものの給与・年金所得が減額したことから469万円減額。法人町民税でも289万円減額しました。町たばこ税は消費本数の減少により、昨年に引き続き469万円減額しました。

■一般会計歳入の内訳

科 目		金 額	内 容	構成比
依 存 財 源	地方交付税	28億2,096万円	町の状況等（人口、世帯数など）により一定の算式により計算された収支の不足額が交付	62.5%
	町 債	2億7,070万円	建設事業等を行う際に国などから借り入れる借金	6.0%
	国庫支出金	3億8,606万円	道路や公営住宅建設事業などに対して支出される国からの補助金	8.6%
	道 支 出 金	1億3,740万円	道が行うべき事務の委託金や道の政策による補助金	3.0%
	地方譲与税	1億2,250万円	国税の自動車重量税などが、一定の算式により地方道の整備に要する財源として交付	2.7%
	地方消費税交付金	5,174万円	地方消費税（消費税4%の25%）の一部が、一定の算式により交付	1.2%
	そ の 他	3,961万円	地方特例交付金、交通安全対策交付金、自動車取得税交付金など	0.8%
自 主 財 源	町 税	3億9,835万円	町民税や固定資産税、軽自動車税、町たばこ税などの町税	8.8%
	使用料及び手数料	8,783万円	各公共施設の使用料、ごみ処分、住民票・戸籍謄本などの手数料	1.9%
	財 産 収 入	3,204万円	町有財産の貸付料・売払い収入など	0.7%
	繰 越 金	8,947万円	前年度会計からの繰越金	2.0%
	そ の 他	7,910万円	寄付金、諸収入など	1.8%
歳入決算額合計		45億1,576万円		

平成20年度の歳出決算額は、43億2,825万円で平成19年度と比較

一般会計

歳出総額
43億2,825万円

一般会計歳出 43億2,825万円

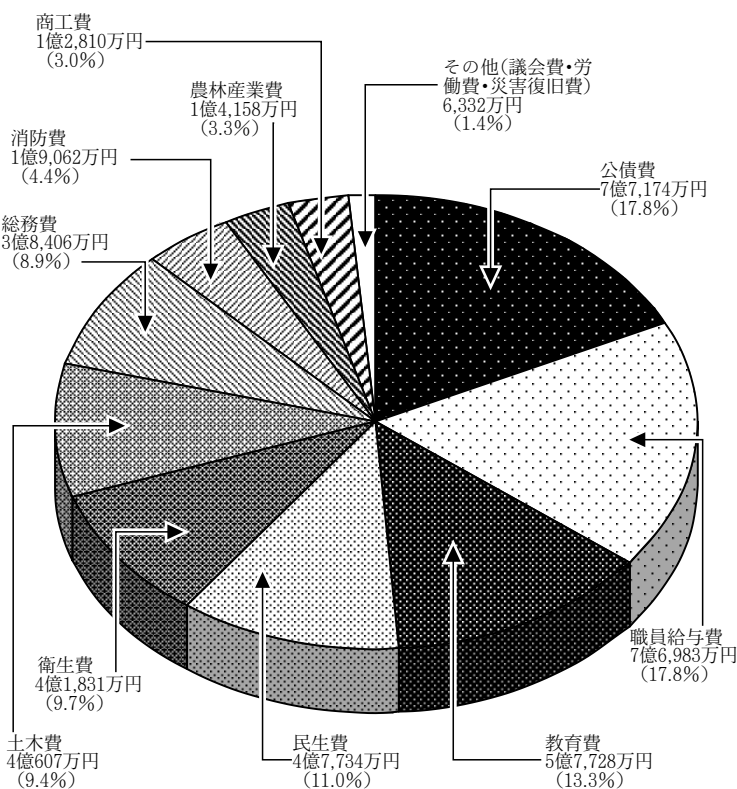

平成21年3月末の人口5、158人で割ると、町民一人当たりに使われたお金は、約83万9、000円となります。

各項目で使われた主な支出内容については、次のページでお知らせします。

すると2億6、459万円(6・5%)の増額となりました。

歳出決算額の43億2、825万円を平成21年3月末の人口5、158人で割ると、町民一人当たりに使われたお金は、約83万9、000円となります。



公債費

7億7,174万円
構成比率(17.8%)

公債費とは、道路や公共施設などの建設のために町が借金をした分の返済金で、元金の償還や利子の支払に要する経費です。

平成20年度の元利償還金は7億7、174万円となり、平成19年度と比較すると1億6、253万円(17.4%)の減額となりました。

職員給与費

7億6,983万円
構成比率(17.8%)

職員や準職員にかかる人件費です。職員数の減少と平成19年度は退職手当組合の清算年であったことから5、219万円(6.3%)の減額となりました。

教育費

5億7,728万円
構成比率(13.3%)

幼児センターや小中学校の管理運営、社会教育、文化会館の管理運営、スポーツ振興などに使われています。

美深小学校改修工事などにより、2億1、858万円(60.9%)の大幅な増額となっております。

主な事業は、次のとおりです。

- 美深小学校改修事業
- 仁宇布小中学校山村留学制度推進事業
- 美深高等学校教育振興事業
- 放課後児童対策事業
- 文化ホール自主事業など

民生費

4億7,734万円
構成比率(11.0%)

高齢者福祉や障害者福祉、児童福祉などに使われています。

福祉バス購入や子育て支援スタンプ事業などの増がありました。幼児センター移行に伴い保育所費が教育費に移行したことから1、694万円(3.4%)の減額となりました。

主な事業は、次のとおりです。

- 重度障害者・老人・乳幼児・ひとり親家庭医療費扶助事業
- 障害者介護給付・訓練等給付事業
- 障害者共同生活住居整備事業補助
- 高齢者バス料金助成事業
- 訪問介護事業運営費補助
- 児童手当・子育て支援スタンプ事業など

衛生費

4億1,831万円
構成比率(9.7%)

町民の皆さんが健やかな生活を送

れるように、また快適な生活環境を維持するために使われています。

美深厚生病院損失補助金の増額などにより4、227万円(11.2%)の増額となりました。

主な事業は、次のとおりです。

- 美深厚生病院損失補助金
- 訪問看護ステーション運営費補助
- 名寄地区衛生施設事務組合負担(炭化ごみ処理施設・し尿処理経費の負担)
- ごみ収集、処分業務
- 各種検診、予防接種業務など

土木費

4億607万円
構成比率(9.4%)

町道の維持・改良や冬期間の除雪、公園の維持管理、公営住宅の補修などに使われています。

独身寮改修事業の増加などにより2、372万円(6.2%)の増額となりました。

主な事業は、次のとおりです。

- 東4条道路改良舗装工事
- 独身寮改修工事
- 北8丁目道路改良工事
- しらかば団地2号道路整備工事など

総務費

3億8,406万円
構成比率(8.9%)



役場庁舎、町有財産の管理や自治会活動補助、交通防犯対策などに使われています。広報誌びふかの発行もこの科目から支出されています。

国の地域活性化対策に伴う生活対策費の増加により、2億2,846万円(14.6・8%)の増額となりました。

主な事業は、次のとおりです。

- 恩根内線・仁宇布線バス運行費補助事業
- 町内・農村地区街灯維持費補助事業
- 自治活動推進交付金事業
- 広報広聴活動事業など

農林産業費

1億4,158万円
構成比率(3.3%)



J A北はるか野菜集出荷貯蔵施設等整備事業補助金等に使用し、693万円(5・1%)の増となっています。

主な事業は、次のとおりです。

- 農業振興補助金(稲作・畑作・酪農・畜産)
- 森林整備地域活動支援交付金事業
- 町有林保育事業
- 21世紀北の森づくり推進事業など

商工費

1億2,810万円
構成比率(3.0%)



商工会補助や町内の商工業振興対策、びふかアイランド管理や観光振興などに使われています。

イベント広場整備工事などの減により641万円(4・8%)の減となっています。

主な事業は、次のとおりです。

- 商工会事業補助
- 観光協会補助
- ふるさと館窓改修工事
- イベント参加支援事業など

特別会計

国民健康保険

7億8,191万円



平成20年度の制度改正により75歳以上の被保険者が後期高齢者医療制度へ移行しました。

国民健康保険の加入世帯は、全町の約41%が加入しており、町民の健康を守るうえで、大きな役割を果たしています。

国民健康保険特別会計の総体決算額は、前年度対比で約5・8%減少していますが、一人当たりの医療費は約31万円、前年度より2万円増額となりました。なお、加入一世帯あたりの保険税収入は、約16万3,000円となりました。

消防費

1億9,062万円
構成比率(4.4%)



美深町の消防救急活動に必要な経費を上川北部消防事務組合に支出しています。

その他

6,332万円
構成比率(1.4%)



その他、議会費、労働費、災害復旧費があります。

特別会計

後期高齢者医療保険

5,247万円



平成20年4月から老人保健制度が後期高齢者医療制度へ移行され、新たに設けられた特別会計です。

この会計の主な事業は、後期高齢者医療保険料徴収および北海道後期高齢者医療広域連合への保険料納付等となっています。

歳出の内訳は一般管理費が195万円(需用費等)、事務費負担金および保険料納付金からなる後期高齢者医療広域連合納付金が5,052万円となりました。

特別会計

老人保健
5,977万円



平成20年度の老人保健は、平成20年4月から後期高齢者医療制度へ移行されたことに伴い、平成20年3月診療分等の支出となっています。

総体決算額では、対前年度比で90.8%減少しています。

特別会計

介護保険
4億 156万円



65歳以上の第1号被保険者数は1,752名(1ヵ月平均)、要介護・要



支援認定者数は253名であり、前年度とほぼ同数となっています。

介護給付費については、介護サービスと介護予防サービスを合わせた実績で前年度と比較すると、居宅系サービスの給付費は増加、地域密着型介護サービスも1事業所でユニット数が増えたことにより増加しております。

逆に施設サービス費および特定入所者介護サービスは前年対比で減少していますが、介護給付費全体では前年対比105万円の増額となりました。

歳出内訳は、介護保険事業費の主体である保険給付費が歳出全体の85.3%を占めており3億4,289万円、人件費等の総務費が3,443万円、地域包括支援センター業務に係る地域支援事業費については556万円となっており、歳出総額は前年度比0.1%増加しました。

特別会計

簡易水道事業
6,443万円



富岡以北の209戸に水道水を供給する同事業会計は、使用水量の減少により、水道使用料で前年度対比3.5%減の1,816万円となりました。

決算総体では前年度対比2.0%減の6,443万円となっています。なお、水道使用料や手数料で賄えない不足額は、一般会計からの繰入金1,797万円で措置しています。

特別会計

下水道事業
2億4,221万円



町内全域の自然環境の保全と快適

な生活の向上のために市街地については公共下水道事業、それ以外の地域では個別排水処理施設整備事業を行っています。

公共下水道事業については、平成13年度から工事は一時休止しています。

個別排水処理施設整備事業については、全体で160戸の整備を実施し、平成17年度をもって事業を完了しています。

決算額については、前年度と比較して1.0%増の2億4,221万円となりました。

公営企業会計

水道事業
収益的7,124万円
資本的3,217万円



この会計は、収益的収支と資本的収支の2つに分かれます。

収益的収支の決算は、企業でいう経営活動の結果であり、今年度は1,917万円の純利益となりました。資本的収支では、配水管移設工事や量水器取替工事などを実施し、財源の不足額2,434万円は内部留保資金で補てん措置しました。

●基金の状況

(単位：万円)

基金名	19年度末	20年度末	前年度対比
財政調整基金	34,743	43,933	9,190
減債基金	57,250	61,175	3,925
公共施設整備基金	42,067	58,119	16,052
美幸線代替輸送確保基金	28,971	29,202	231
文化会館COM100運営基金	9,637	9,744	107
河川環境保全基金	2,000	2,000	0
地域福祉基金	13,860	13,860	0
まちづくり応援基金	0	88	88
災害見舞基金	581	581	0
育英事業基金	1,552	1,733	181
国保財政調整基金	1,234	1,237	3
介護給付費準備基金	4,247	5,431	1,184
介護従事者処遇改善臨時特例基金	0	290	290
備荒資金組合納付金	68,945	69,667	722
計	265,087	297,060	31,973

特定の目的のために資金を積み立てている「基金」は、平成20年度末で29億7,060万円です。
内訳は、左表に記載のとおりとなっています。

町の貯金

平成20年度末
29億7,060万円
町民一人あたり
約58万円

昨年までの広報誌では、一般会計に関する基金のみを掲載していましたが、平成20年度決算からは、特別会計の基金等も新たに加え、お知らせします。

なお、今回加えた基金等は「まちづくり応援基金」、「介護従事者処遇改善臨時特例基金」、「備荒資金組合納付金」です。

これらを加えたことにより、町の借金である「町債」についても、特別会計分を加えています。

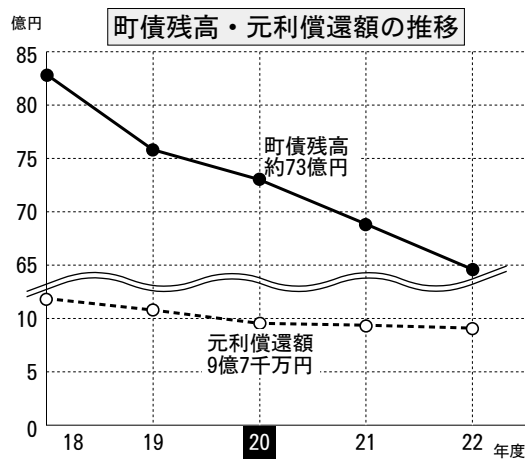

左のグラフを見てください。これが美深町の全会計における町債残高の推移です。このグラフを見ても分かるように、美深町の平成20年度末の町債残高は約73億円となっております。平成21年3月末の世帯数(2,408世帯)で割ると1世帯当たり約30.2万円の借金を抱えていることとなります。
町民一人当たりでは約140万円となります。

町の借金

平成20年度末
約73億円
町民一人あたり
約140万円

経常収支比率

平成20年度末
美深町 71.8%
平成19年度末
全道平均 92.0%

美深町の財政が、新規事業などの需要にどれだけ対応できる能力を持ち合わせているのか、それを知るための指標があります。

それを経常収支比率といい、町税や普通交付税などの経常的な財源のうち、何パーセントが義務的経費(人件費や公債費、経常的にかかる物件費等)などに充てられているかを示し、財政構造の良否を判断する指数として用いられます。

経常収支比率の数値が低いほど財政の弾力性があるといわれており、美深町の場合は平成20年度で71.8%となっています。
前年度の76.2%と比べると4.4ポイント下がっています。
ちなみに全道町村の平均では、平成19年度末92.0%となっています。

記事に関するお問合せ
総務課財務グループ

TEL 2・1639(直通)

美深町内全域に 光ファイバー通信網を整備します

美深町情報通信基盤整備事業

美深町情報通信基盤整備事業は、町内全域に光ファイバー通信網等を整備する事業です。地デジ放送難視聴地域の解消や超高速インターネットサービスの提供が可能となり、地域間の情報格差の是正と地域の活性化を図ることを目的としています。あわせて、災害時に迅速な防災用緊急情報や行政情報を町民の皆さんに提供するため、町内の全世帯へ情報端末機を設置します。

情

報通信社会が進展する昨今、美深町では次のような課題を抱えています。

①地上デジタル放送に完全移行（平成23年7月24日）したあと、地上デジタル放送が見られない難視聴地域が点在すること

想定されている難視聴地域

- ・仁宇布、玉川、泉の全域
- ・辺溪、六郷、吉野、斑溪、紋穂内、報徳、恩根内、清水の一部の地域

②災害発生時に住民へ速やかに情報を伝達する防災行政無線などの伝達手段が未整備であること

③超高速インターネットサービスの利用ができないこと

こ れからの町の発展には、情報通信社会への対応が急務であることから、国の補助制度を活用した「美深町情報通信基盤整備事業」を平成22年春から

着手します。

総事業費は約14億4、900万円。財源は国の補助金が約90%、残りの10%が町費となっています。

同事業は、町内全域に超高速通信が可能な光ファイバー網を整備すると同時に電気通信事業者と連携したサービスの提供を実現し、町の課題解消を図るものです。具体的な事業内容は、次の3つです。

地上デジタル放送 難視聴地域の解消

平成23年7月24日で完全移行する地上デジタル放送に伴うテレビ難視聴地域対策として、町が拠点施設（美深町役場）で受信した放送を光ファイバー通信網を利用し、該当世帯に配信するものです。

山間部など地理的な条件で地上デジタル放送が見られない難視聴世帯では、この対策で地上デジタル放送が見られるようになります。

情報端末機の整備で 暮らしの安全対策

住宅や事業所に情報端末

機を設置し、防災緊急情報や行政情報等を提供します。

このシステムでは、情報を全戸に一斉送信することや用途によってグループごとに送信することも可能です。

また、この端末機の電話機能を使うことにより、端末機同士で通話（無料）することが出来ます。

光ファイバー通信で 地域格差を解消

町が整備する光ファイバー通信網の一部を利用して民間の電気通信事業者が超高速インターネットサービスを行います。

現在美深町では、ISDN通信とADSL通信が使用されていますが、光ブロードバンド通信も可能になります。町内全域で通信速度は大幅に上昇（最大100メガ）し、大容量の動画やダウンロードも従来よりも早く、スムーズに楽しむことができます。

ただし、インターネットを利用するには、個人で通信事業者と契約することが必要です。

美深町情報通信
基盤整備事業



Q & A

Q いつから使えるの？
A 整備スケジュールは平成22年12月までに基盤となるケーブルの敷設工事や家庭への宅内工事を完了し、平成23年1月から順次、供用を開始する予定です。

Q 個人が負担する費用はあるの？
A 個人負担する費用は、次の3つです。

① 難視聴の家庭では、基本的には費用は発生しません。が、宅内の既存の配線やブースターの交換が必要な場合は、別途自己負担が発生することがあります。

② NHK受信料は、従来どおりかかります。
③ インターネットに接続する場合は、配線工事、モデム、通信料、プロバイダ料金がかります。
※ 情報端末機の設置費用は、美深町が負担します。

Q 家庭ではどんな工事が必要なの？
A 情報端末設置に係る町で行う工事は、屋外の電柱から光ファイバーを宅内に引き込み、光信号変換機(ONU)と情報端末機を設置します。

地上デジタル放送難視聴の家庭には、情報端末工事に加え、テレビ用のONUをもう1台設置し、地上デジタル放送対応テレビ等に接続します。
インターネット接続に係る工事は任意です。希望者は個別に電気通信事業者と契約し(有料)、電気通信事業者が直接工事を行います。

■ 問合せ先
総務課総務グループ
TEL 2・1611 (直通)

【美深町情報通信基盤(光ファイバー通信網)整備事業のイメージ】

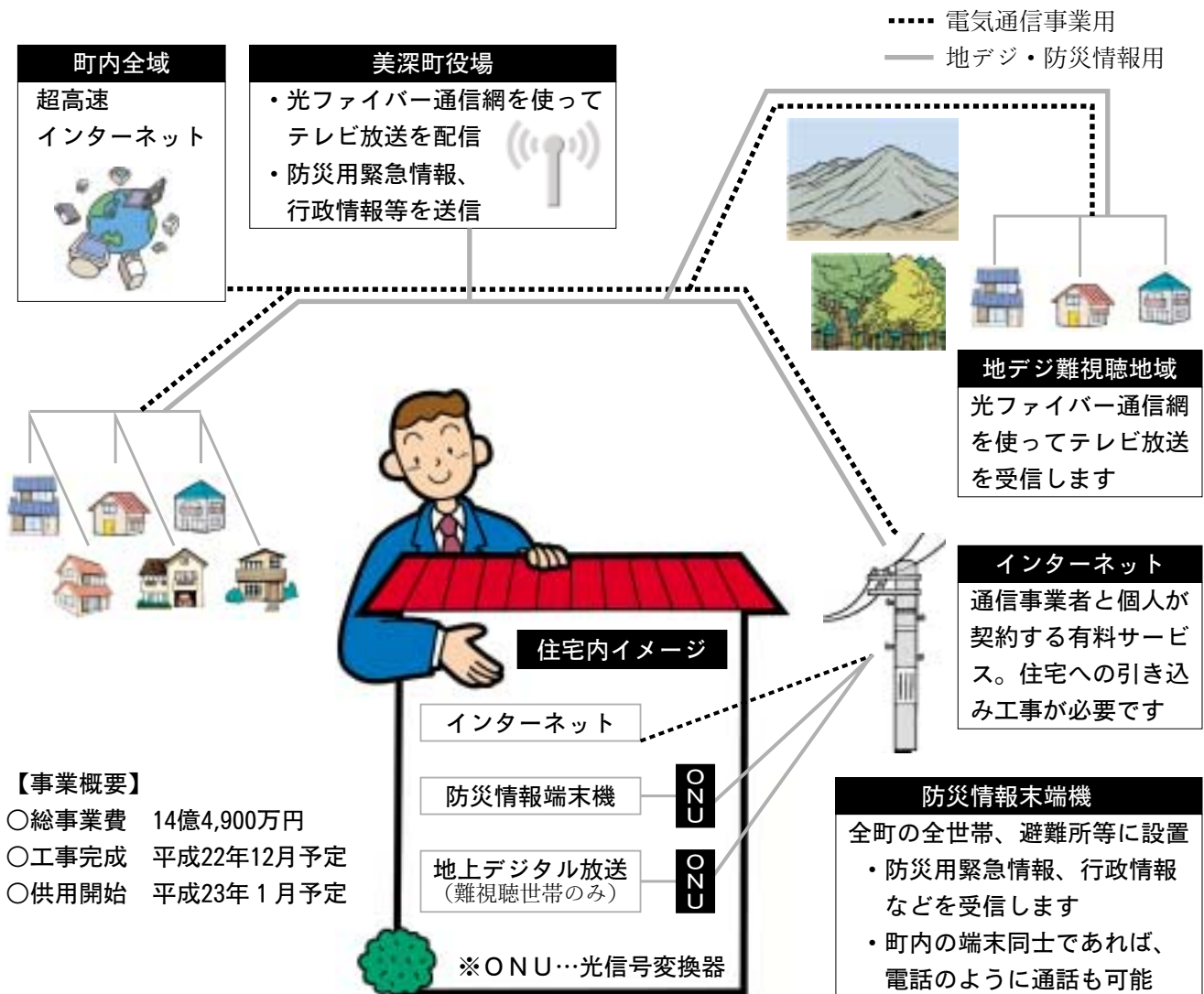

- 【事業概要】
- 総事業費 14億4,900万円
 - 工事完成 平成22年12月予定
 - 供用開始 平成23年1月予定



第5次美深町総合計画と第4次美深町行政改革大綱に地域や住民の声を反映するための「まちづくり懇談会」が、11月9日から12月9日までの間、町内各所で開催されました。まちづくり懇談会には25団体、延べ443名が出席し、まちづくりの各項目について多くのご意見をいただきましたので、お知らせします。【写真】第1町内会（12月7日開催）

- 成人病検診にエコー検査を導入してほしい
- 検診の取りまとめは年に数回行ってはどうか
- 町税の納期を増やせないか
- 滞納差し押さえは実施するのか
- 育成園の建て替えの支援策は
- 特別養護老人ホームの待機状況と介護計画は
- 町内会に独居老人等の情報を提供できないか
- 養護学校卒業生の受け皿対策が必要なのでは

②産業（農林業・基盤整備）関係

- 農業、林業、商業など異業種間で協力し合えるシステムづくりをすべき
- シカなどの有害鳥獣被害対策の早期実施を
- 新規就農は規定を見直すなどもっと効果が上がるように
- 短期の農業実習生をもう少し増やしては
- 後継者問題が不安。農業者と行政が共に手を打っていく時期ではないか
- 「美深」のラベルが付く特産品・商品開発を
- 首都圏の需要調査、リサーチを実施する必要があるのでは
- 官民一体で特産品開発を。眠っているモノを掘り起こしていくように

まちづくり懇談会での主な意見

【町政全般】

①町税・保健・医療・福祉関係

- 新型インフルエンザの予防接種時期はいつか
- 新型インフルエンザ予防接種への補助対策は
- 地域医療の体制を充実してほしい
- 検査に対応できる医師を確保してほしい
- 厚生病院の赤字補填の状況は
- 人間ドック検診の再開を希望



- 雪捨て場の検討状況は
- 美深道路の工事実施見込みと今後の計画は
- 名寄バイパスの開通に伴う東2号道路の交通量増加の対策を
- 地域公共交通の方向性はどうか。デマンド型など末端まで行き届くシステムに
- 仁宇布線バスは小型化しても良いのでは
- 東1条道路の歩道拡張を希望
- 天塩川左岸道路の改良を希望
- オテレコッペ道路の改良工事継続を



④教育・文化・体育振興関係

- 美深高校がどうなるか心配している
- 美深中学校の校舎改修を
- スクールバス経路の改善を希望
- 子どもの体力アップにつながる授業を増やしてはどうか
- 学校給食の実施を検討するのか
- 町体前の噴水、スキー場ナイター照明、パークゴルフ場夜間照明などもっと節約しては
- エアリアル用のウォータージャンプがあれば盛り上がるのではないかと
- COM100トイレの洋式化を希望
- COM100周辺道路が夜間暗いので照明の改善を
- 文化活動に学校の空き教室を活用しては
- 人材データベースの様なものの整備はできないか



②産業(農林業・基盤整備)関係 【つづき】

- 不況や農業被害に対する支援、対策を
- 麦乾施設の建設計画はどう考えているか
- 小規模土地改良補助の継続を希望する
- 農業用排水路整備(暗きょ落とし口)を希望する
- 政権交代(事業仕分け含む)による農業予算への影響はあるか
- 町、農協あげて農業全体に活力が出るような対策を
- 美深産ハルユタカが入手できない



③環境・衛生・住宅・道路・除雪関係

- 美深ICの残用地はどう活用するのか
- 名寄バイパス法面付近の融雪対策を
- スキー場は開発局に植栽などの整備条件を出せないか
- 個人焼却炉の異臭に嚴重対応を
- さけますセンター住宅跡の荒れ地の対策を
- リサイクルごみなどの収集回数を減らしては
- 住宅リフォーム、解体等への補助実施を希望
- 町有施設の新築・改修等を木造で行う計画はないか
- 合併浄化槽新設の事業を行ってほしい
- 合併浄化槽エアープンプ施設蓋老朽化の改修を早急に
- 街路灯・防犯灯交換の効果は。農村部の防犯灯交換はどの程度か
- 街路灯はなぜ今交換するのか
- 大型機械に対応した町道改修をしてほしい
- 路面補修、交差点見通し不良(雑草、雪)、歩道除雪の改善を
- 8線道路と町道東4条道路の交差点に「止まれ」標識設置を
- 排雪補助は商店も対象にできないか
- 畑に入った雪の融雪対策を。春先の融雪に苦労している
- 今後の除雪対策の考え方は
- 吹雪の際の土日の出勤要請への対応は
- 除雪はあまりきれいにしなくても良いのでは

【総合計画】

- 策定にあたっては、コンサル（委託業者）任せでなく町民の目線で行うようにしてほしい
- 人口推計は増加を目指すのがまちづくりの根本
- 農業、林業、観光の三位一体の地盤づくりを
- 町を売り込む営業マンとして町職員の意識改革を。同時に農・商業者が一丸となって攻めていくまちづくりを
- 20年後もゆとりを持って過ごせる町を目指してほしい

【行政改革】

- 専門職の適材適所と計画的採用を
- 職員を北海道等に派遣するなど人材育成を
- 職員が減って住民も知恵を絞っていかないと成り立たない
- 組織のスリム化の中で北海道などから突発的に事務事業が下りて来ることはないか
- 遊休資産の処分にはネットオークションを活用してはどうか
- 経費の削減はもう十分やったのではないか
- 平成25年度入札制度の改善となっているが具体的な案はあるのか
- 公共工事のコスト削減は競争原理だけで進めるのか
- 新しいまちづくりの研究はどう進めるのか
- 地域計画の策定は地域担当員が地域に入っているのか

【光ファイバー整備】

- 維持費の負担はどうするのか
- 整備に係る個人負担はあるのか
- 補助残の負担は誰がするのか
- 難視聴対策の負担はいくらになるのか
- 難視聴の予想戸数は
- 端末は高齢者でも興味を持って使える機種を選定してほしい
- 端末の故障や転居、新築時の対応は
- 福祉(緊急)電話、独居対策への活用を
- 議会中継を行ってはどうか
- 端末整備は本当に必要なものか疑問
- 画面を印刷することは可能か

⑤商業・観光・移住・雇用・消費関係

- びふか温泉の洗い場が寒いので改善してほしい
- びふか温泉従業員の接客教育状況について
- 仁宇布をモデルにして移住体験できるように整備してはどうか
- 農村地区の活性化構想を持っているのでバックアップとアドバイスをお願いしたい
- 夏まつり個人あんどんに対する補助率の引き上げをお願いする
- 本州在住の知人から都会は住みづらいと聞く。具体的な移住対策でもっとPRしてほしい
- 札幌美深会が美深町の宣伝につながっていないのではないか
- ホームページを含め町の宣伝の仕方が不十分
- ラジオ番組による宣伝をもっと活用してほしい
- 高齢者の買い物の配達を希望する
- 林業の担い手対策、通年雇用のための対策を
- 商工会青年部、女性部への激励と支援を



⑥その他町政全般

- 市町村合併協議の見込みはあるか
- 電源交付金などに事業仕分けの影響はあるか
- 住民と職員の意見交換をどんどん行うべき
- 若手職員も切磋琢磨して頑張してほしい
- 町有バスの利用を拡大してほしい
- 長期休暇者がいると聞くがどのような状況か
- 町長への手紙の件数と内容は
- 火災・災害時等の町内アナウンスをしてほしい
- ドクターヘリの利用と、着陸についてはどうなっているか
- 救急要請時の対応が悪く、到着に時間がかかったことがある
- 消防団が平成23年度に100周年を迎えるので支援いただきたい
- 公民館屋根の塗装をお願いしたい
- 自治会で携帯型マイクアンプを購入したい
- 第2コミセンを整備してほしい

麦チェン

第一弾 「美深麺(ラーメン)」に続き
第二弾 「パンプキン・クリーミー・パスタ」
第三弾 「美深牛肉まん」が販売!

麦チェンとは、道内で加工・消費される小麦を輸入小麦から道産小麦に転換(チェンジ)する地産地消の取り組みです。美深町では昨年7月、北海道からモデル地区に指定され、美深町麦チェン推進協議会(戸梶昇会長)が商品開発や販路拡大に取り組んでいます。

美 深産小麦ハルユタカを使用した「パスタ」と「肉まん」が物産展示館双子座館(道の駅びふか)のレストランと売店で販売され人気を集めています。これらの商品は、麦チェンの一環として商品開発されたもので、昨年から町内むつみ食堂で新メニューに加わった美深産小麦ハルユタカ100%のラーメン「美深麺」に続くものです。

第 2弾となった「パンプキン・クリーミー・パスタ」は、道の駅びふか内にある「レストハウスある」店主の荒川賢一さんが商品開発したもので、美深産小麦ハルユタカ100%の平打ちめん(株サッポロ麵匠・札幌市)に、美深産かぼちゃをベースにした荒川さんオリジナルのクリームソースパスタです。ハルユタカの特徴である



▲パンプキン・クリーミー・パスタ

モチモチしためん(ラーメン)の食感と8種類の食材とスパイスを使ったオリジナルのカボチャソースのほど良い甘味がマッチしています。このパスタは、昨年12月24日と25日の両日、30食限定の特別価格で提供され、人気を集めました。

荒川さんは、「麦チェンの取り組みを聞き、私も何か協力できないか」と思い商品の開発をはじめ、町麦チェン推進協議会の協力を得て、試食会などを繰り返し、試行錯誤して完成した自信の一品です。めんは、クリームソースがよく馴染むように平打ちめんを使い、ソースの主役であるかぼちゃは甘味が強くなりすぎないように工夫するのに苦労しま



▲店主の荒川賢一さん

した。「ぜひたくさんの方に食べてもらいたいです」と話してくれました。現在「パンプキン・クリーミー・パスタ」は、同店の新メニューに加わり大好評。価格はサラダ付きで900円。

第 3弾の「美深牛肉まん」は、町麦チェン推進協議会が企画して商品化されたもので、札幌市の(株)中華札幌が製造を行い、道の駅びふかで販売されています。肉まんの皮には美深産小麦ハルユタカを使用してモチモチした食感をだし、あんには甘辛くすき焼き風味付けした美深牛を入れた一品です。この肉まんは、昨年12月26日と27日の両日と1月3日の3日間で試験販売用の250個を完売しました。販売担当者は「納得いく



▲道の駅びふかの新商品「美深牛肉まん」

ものができるまで、関係者と何度も試食を重ねてきました。美深牛を使った肉まんを町民を含め多くの人に食べてもらいたいです」と話してくれました。「美深牛肉まん」は2月から道の駅びふかの売店で土日・祝日限定で販売予定。価格は1個250円。

ま た、町麦チェン推進協議会では、現在も新商品を開発中で、1月下旬には「ハルユタカ小麦粉」の小売り販売を開始する予定です。その後も玉うどん、食パン、かぼちゃあんパン、かりんとう、お土産用乾めんなどの新商品を開発中です。

税 確定申告

確定申告は自分で書いてお早めに…

町では次の日程で納税相談とあわせて平成21年分の確定申告の受付を行います。

昨年1年間の所得と税額を正しく計算し、申告を行ってください。

なお、平成21年分の所得税確定申告期間は、2月16日(火)から3月15日(月)までです。

■地区別確定申告相談・受付

受付月日	地 区	時 間
2月16日(火)	第1	9:00~16:00
2月17日(水)	第2、第3	
2月18日(木)	第4、第5	
2月19日(金)	新生、その他	
2月22日(月)	恩根内地区	9:30~12:00

※都合で上記の受付日に来られない人は、3月15日(月)までに申告してください

■場 所【2月16日~19日】役場1階 町民相談室
【2月22日】恩根内センタープラザ

■問合せ先

住民生活課税務グループ TEL2・1612 (直通)

消費税の確定申告期限は3月31日まで

申告が必要な人

主な収入が
年金の人



国民年金や厚生年金など、一定の金額を超える公的年金や個人年金(生命保険など)を受け取った人は、雑所得として確定申告をする必要があります。

申告が必要な人

サラリーマンなど
給与所得の人



次に該当する人は、所得の確定申告が必要です。期間内に申告を済ませてください。
①平成21年中の年間収入金額が2千万円を超える人

●還付申告

年末調整が済んでいる人で、次に該当する場合は、確定申告をすることによって源泉徴収された税金が還付されることがあります。

- ②2カ所以上から給与の支払を受けている人
- ③給与所得のほかに、年金や事業所得、不動産所得などがある人
- ④年末調整をしていない人

申告が必要な人

事業所得や不動産、
譲渡所得のある人



- 住宅ローン等を利用してマイホームの新築や購入または増改築した場合
- 多額の医療費を支払った場合など

- ①個人で農業や商店を営み、営業収入のある人やその他の事業収入がある人
- ②土地や建物などの貸し付けによる収入がある人
- ③土地や建物などを売って収入を得た人
- 事業所得や不動産所得の申告には、「収支内訳書」の添付が必要です。

申告のときに
持参するもの



- ①印鑑

国民年金保険料
控除証明書の
添付が必要です

国民年金保険料を社会保険料控除として申告する場合には、控除証明書や領収証書を添付することが義務づけられています。
日本年金機構から「社会保険料(国民年金保険料)控除証明書」(ハガキ)が自宅に送付されていますので、確定申告をする際は、お忘れなくお持ちください。



おじゃまします！ 地域包括 支援センターです。

第11回 口の寝たきりを予防しましょう②

■問合せ先 地域包括支援センター TEL 2・2707

「口の健康」第2回目今回は「口の清掃の方法」についてご紹介します。

口の清掃の重要性

口の清掃は虫歯や歯周病の予防だけではなく、ウイルスがのどで繁殖するのを防ぐ効果もあり、誤嚥（ごえん）性肺炎やインフルエンザの予防にもなります。また、歯周病や歯槽膿漏（のうろう）の細菌、炎症

物質は、全身にも炎症を引き起こすと言われており、口の中だけでなく全身の病気にも影響を及ぼします。

歯だけではなく舌もみがきましょう

汚れは歯だけではなく舌にも付着しています。舌の汚れは口臭やその他の病気の原因にもなるので、きれいにしましょう。

歯ブラシの選び方

大きすぎると奥の歯まで届かないので少し小さめのものを選びましょう。

●良い歯ブラシの目安

植毛部の大きさが幅25ミリ、高さ10ミリ前後のもの。



また、最近では入れ歯用や舌専用のブラシも市販されています。用途に合わせて歯ブラシを使い分けましょう。【図-1】

義歯の種類と手入れの仕方

義歯は大きく分けて3種

類あります。

ブリッジ 歯の欠けた部分に橋のような仕組みで人工歯を補う方法です。

＜手入れ法＞

すき間に汚れがたまりやすいため、歯間ブラシを使ってすき間や付け根をきれいにしましょう。

部分入れ歯

欠けた歯のまわりに歯ぐきに合う床を作って人工歯をはめ込み、残っている歯に鉤（かぎ）と呼ばれるひっかけをつけ義歯を安定させる方法です。

＜手入れ法＞

入れ歯を外し、鉤のかかっていた歯と歯ぐき、外した入れ歯を丁寧にみがきます。歯間ブラシや入れ歯用歯ブラシなどを使って汚れを取り除きます。

総入れ歯

上または下の歯の全部を一続きに入れ歯にする方法です。総入れ歯はすぐにはなじまないものです。個人差もありますが、慣れるまで1ヵ月ほどかかると言われています。

＜手入れ法＞

①入れ歯用歯ブラシを使いましょう。入れ歯用歯ブラシは普通のものより植毛が太く硬いので、力の入れすぎには注意しましょう。

歯のみがき方

スクラッピング法（一般向き）
ブラシの毛先を歯と歯の間に入れ、小刻みに左右に動かす

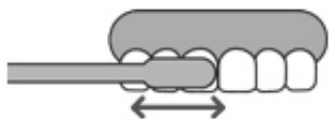

- ・歯と歯の間の掃除効果が高い
- ・毛先が短めの歯ブラシを使用

ローリング法（やや歯ぐきの弱い人向き）
ブラシの側面を歯ぐきに当て、なで上げるようにみがく



- ・歯ぐきのマッサージ効果が高い
- ・毛先が長めの歯ブラシを使用

バス法（歯周病予防向き）
ブラシの毛先を歯と歯ぐきの境に当て、細かく振動させる



- ・歯と歯ぐきの歯石予防による
- ・毛が柔らかい歯ブラシを使用

歯並びは各人各様。自分なりに組合せ、歯と歯ぐきをすみずみまでみがきましょう。



②床の裏側に入り込んだ歯垢（しこう）は、入れ歯洗浄剤を使って定期的に手入れをしましょう。
③就寝時には入れ歯をはずし、水を入れたコップに浸けてふたをしておきます。水に浸けずに置いておくと乾いて縮んでしまい、合わなくなる原因となります。「口の清掃」は全身の健康を保つことにつながります。口を清潔に保ち毎日元気に過ごしましょう。

【図-1】 ブラシの種類



- ① 入れ歯用歯ブラシ
- ② 舌ブラシ
- ③ 歯間ブラシ



健康食品について

最近、健康維持の促進をうたう健康食品が多数流通していますが、それは本当に今の自分の体に必要なものですか。

健康食品は、「特定保健用食品（トクホ）」と「栄養機能食品」の2つに分類されています。

特定保健用食品は、厚生労働省が商品別に認定していますが、栄養機能食品は基準のみが設定されているだけで、製造業者等の責任のもと、栄養機能を表示しているものです。

本当に必要？

毎日の食事で不足している栄養を健康食品から摂取

している方もいると思いますが、自分の体に不足している成分と合っているのか、逆に過剰摂取していないか、今一度確認してみましよう。

なお、厚生労働省が実施する国民栄養調査結果では、不足している成分は、ビタミンでも脂質でもなく、カルシウムが過去20年間必要な摂取量を満たしていませんという結果が出ています。



自分の食生活を振り返りましょう

「体に良いから」、「体のため」と思って栄養を過剰摂取すると栄養不足の状態より体にかかる負担が大きくなってしまいます。

腎臓の働き

その一つが腎臓です。腎臓は、消化吸収された栄養素が運ばれる器官で、体

にとって必要か不要かを選び、吸収・排せつを行って血液をろ過する働きがあります。

食物以外にもサプリメントや薬、健康食品など、口から体に入ったものは全て腎臓へ送られるため、栄養を摂りすぎると腎臓の仕事が多くなります。

また、腎臓は加齢に伴い一番早く働きが悪くなる臓器で、一度悪くなると元には戻りません。

自分に合った栄養を

少し前は、栄養不足が問題になり、足し算の摂取が主流でしたが、近年は健康食品などによる過剰な栄養摂取が問題になっています。

誤った情報に惑わされず、本当に自分の体に必要な栄養を選び大切な体を守りましょう。

問合せ先

住民生活課保健福祉グループ
TEL 2・1685（直通）

年金窓口から

前納（早割）制度で割引

国民年金保険料を前納（早割）すると割引が受けられます。【図-1】
4月から口座振替で前納を希望される方は、2月末

までに各金融機関、年金事務所、役場総合窓口のいずれかで申し込みください。

なお、手続きには、年金手帳、通帳、金融機関届出印が必要です。

詳しくは、お問い合わせください。

住民生活課
生活環境グループ
☎2・1613
(直通)

【図-1】 保険料の納付方法と割引額

納付方法	1ヵ月分	6ヵ月分	1年分
毎月納付	0円	0円	0円
毎月口座振替【早割】 (当月末の口座振替)	50円	300円	600円 (50円×12回)
6ヵ月前納（現金・ クレジットカード）	—	710円	1,420円 (710円×2回)
6ヵ月前納（口座振替）	—	1,000円	2,000円 (1,000円×2回)
1年納付（現金・ クレジットカード）	—	—	3,120円
1年納付（口座振替）	—	—	3,690円

- ※割引額はいずれも平成21年度の金額
- ※毎月口座振替【早割】／納付期限よりも1ヵ月早く口座振替で納付する方法（現金支払いは対象外）
- ※6ヵ月前納／4月～9月分を4月末日までに納付。10月～翌年3月分を10月末日までに納付する方法
- ※1年納付／4月～翌年3月分を4月末日までに納付する方法

美深警察署
☎ 2・1110

「振り込め詐欺」撲滅を目指して！

最近の振り込め詐欺の手口・傾向を紹介します。
次のような電話やハガキ、メールには注意しましょう。

■振り込め（オレオレ）詐欺

- ・「携帯電話の番号が変わった」などの前兆電話がくる。
- ・当日または翌日に電話がかかってきて、「第三者から電話が入る」と告げられる。
- ・「保証人となり150万円が必要」「勤務先から給料がもらえない」などを口実に現金を振り込ませようとする。

詐欺の前兆電話です！
このような電話が来たら要注意！



■架空請求詐欺

ハガキやメールによる主な架空請求先

- ・全国生活調査センター
- ・全国消費者相談窓口
- ・消費者保全事務局
- ・(株)プロアクセス

落ち着こう 振り込む前に 相談を

美深警察署 TEL 2・1110 警察相談電話 #9110

APEC警備にご理解とご協力を！

北海道警察から、平成22年6月に札幌市で開催される「2010 APEC 貿易担当大臣会合」に関するお願いです。

道警では「安全で安心な北海道」を世界に発信できるように「国内外要人等の安全」と「道民生活の安全と安心」をとともに実現するため最善を尽くしてまいりますので、ご理解とご協力をお願いいたします。

また、同会合警備に伴い札幌市内では交通混雑が予想されます。期間中は公共交通機関のご利用や業務車両の運行調整にご協力願います。

落水雪にご注意を！

2月は寒暖の差が大きく、屋根からの落水雪等が起りやすい時期です。建物の近くは十分に注意して、事故防止に努めましょう。

落ちる前
降ろして安心
屋根の雪

消防署

だより



住宅用火災警報器設置のお願い

消防法が改正され平成23年6月1日までにすべての住宅へ火災警報器の設置が義務付けられます。

いち早く火災に気付き避難するためにも、早期に火災警報器を設置しましょう。

悪質業者に注意

設置期限が迫るにつれ、火災警報器の悪質な訪問販売業者などの増加が予想されます。昨年も、消防職員のような服装で「消防の方から来た」とかたり、高額な金額を支払わせ、「おつりを取ってくる」と言い残し、そのまま逃走するという被害報告が多数ありました。消防などの公共機関が火災警報器を直接販売することはありません。

油鍋の火の消火

とはありません。少しでも不審に思ったら、身分証明書を提示させ、消防署や市町村の関係機関に問い合わせるなどしましょう。

- ・正しい対処法
油鍋の火の消火は、対処法を間違えるとさらに危険な状態になる恐れがあります。
- ・正しい対処法
落ちていてコンロのダイヤルを「消火」にする
- ・消火器を使って消火する。
- ・または、水でぬらした大きな布を、鍋の手前の高い位置から鍋を返さないようにそっとかぶせる。



悪い対処法

- ・いきなり水をかける
- ・野菜の葉っぱを入れる
- ・ふたをかぶせると火が横から噴き出し危険です

美深消防署

TEL 2・1136

暮らしの お知らせ

このコーナーには、皆さんの暮らしに役立つ情報を掲載しています。くわしくはそれぞれの問合せ先へご連絡ください。

役場 (代表)
☎2・1611

生活

介護教室を 開催します

美深町地域包括支援センター主催の介護教室を開催します。

今回のテーマは認知症です。認知症の方の介護経験がある講師を旭川から招き、経験談などから認知症についての理解を深めます。参加料は無料。現在、家族の介護をされている方、介護や認知症についての知識を得たい方などの参加をお待ちしています。

■日時／2月23日(火)
午後1時～午後2時30分

■場所／役場保健センター

■内容／講演「認知症の理解を深めるために」

■講師／旭川認知症とその家族を支える会



2月4日
立春

代表 神戸 紀美子氏

■申込期日

2月16日(火)までに電話または保健センター窓口でお申し込みください。

■申込み・問合せ先

地域包括支援センター
(役場保健センター内)
TEL 2・2707 (直通)

認知症について 学びませんか



ポリオワクチン 予防接種

新型インフルエンザの影響で延期していたポリオワクチン予防接種の日程が決まりました。

申し込みをされていない方は、ぜひこの機会をご利用

町内の空き家情報の 提供をお願いします

都会に住む方々へ「田舎暮らし」を促進するため、平成10年4月から上川北部3町村(中川町、音威子府村、美深町)で「きたいっしょ推進協議会」を設立し、

お願い



用ください。
なお、すでに申し込みをされた方は改めて申し込みする必要はありません。

■接種期日

2月23日(火)
午後1時15分～30分

■場所

美深厚生病院

■予約・問合せ先

住民生活課保健福祉グループ
TEL 2・1685 (直通)

農業振興センターからのお知らせ

手作り薫製(くんせい)教室

最近、肉や魚だけでなく卵やチーズなど様々な薫製(くんせい)製品が販売されています。「自分で作るのちょっと?」とお考えの方、みんなで一緒に薫製作りをしてみませんか?
町民の皆さんの参加をお待ちしています。

- とき 2月25日(木) 9:15～15:00
- ところ 美深町農業振興センター 畜産加工室
- 人数 10名程度
- 参加費用 600円
- 持ち物 筆記用具、三角巾、お弁当
- 申込期限 2月18日(木)



申込み先 美深町農業振興センター
問合せ先 TEL 2・1130 FAX 2・2775

「今村育英基金」から進学される方に

入学一時金をお貸ししています

町内に居住する母子世帯および低所得世帯の方で、高等学校等に進学する場合、入学に際し必要な経費をお貸ししています。詳しくは、町社会福祉協議会までお問い合わせください。

■入学一時金の貸付限度額

学校種別	貸付限度額
高等学校	10万円
高等専門学校	20万円
短期大学	30万円
大学	30万円

- 貸付利率 無利子
- 償還 貸付額応じて期間が異なりますが最大で卒業後5年以内
- 保証人 連帯保証人が1人必要



申込み先 美深町社会福祉協議会
問合せ先 TEL 2・1944

わがやの アイドル

近野 幹太 ちゃん

H20・7・7生、報徳
父・剛さん 母・真奈美さん



○兄弟仲良くいつも元気で…
(父・母)

戸 梶 絢 華 ちゃん

H20・7・26生、敷島
父・知明さん 母・春美さん



○すくすく、のびのび育ってね!…
(父・母)

路上駐車は、除雪車両の進行や排雪作業の妨げになるだけでなく、冬の道路幅員減少の原因となり、地域に大きな迷惑をかけるます。

除排雪作業の妨げとなる路上駐車は止めましょう

TEL 2・1645 (直通)
(総務課企画グループ内)

移住希望者の方を対象とした空き家情報などを提供しています。

現在、居住可能な空き家について、所有もしくは、知っている方は、ぜひ、事務局(総務課企画グループ)まで情報をお寄せください。

■情報提供・問合せ先
きたいっしょ推進協議会
TEL 2・1625 (直通)

統計調査

2010年世界農林業センサスを実施します

農林水産省では、農林業・

除排雪作業にご協力を!



快適な冬の生活のため路上駐車をrowないようご協力願います。

■問合せ先
産業施設課施設グループ
TEL 2・1625 (直通)



農山村の現状と変化を的確に捉え、きめ細かな農林行政を推進するために、5年ごとに農林業を営んでいるすべての世帯や法人を対象に調査を行っています。

平成22年1月下旬から、農林業を営んでいる皆さまのところに調査員がお伺いし、調査票への記入をお願いします。

農林業の現状を知り、未来へつなげる大切な調査です。ご協力をお願いします。

美深高等養護学校からのお知らせ

西條百貨店で全学科販売会を開催します

美深高等養護学校の全学科(木工、工業、家庭、園芸、窯業)の3年生たちが、実習の時間に一生懸命作った製品を名寄西條百貨店で販売します。

心のこもった製品がたくさんありますので、お誘い合わせのうえ、ぜひお越しください。

■とき () は出店学科

2月16日(火) 10:00~13:20 (工、家、園、窯)
2月17日(水) 10:00~13:20 (木、園、窯)

■ところ 名寄西條百貨店

■主な販売製品 (抜粋)

木工製品(おままとセット、木馬)
とう製品(くずかご、小物入れ)
布製品(ポーチ、トートバック)
園芸(シクラメン、ゼラニウム)
陶芸製品(皿各種、置物、土鍋)



■問合せ先 美深高等養護学校 TEL 2・2155

献血にご協力願います

献血車「ひまわり号」が来町します

献血は、健康な人が無償で血液を提供し、いつでも誰もが、必要なときに輸血を受けられる助け合いの精神に基づくものです。

皆様のご協力をお願いします。



■とき 3月4日(木)

■ところ

美深町役場 9:00~10:50
町民体育館 11:00~12:30
美深厚生病院 13:45~15:10
美深中学校前 15:20~16:00

問合せ先

住民生活課保健福祉グループ
TEL 2・1683 (直通)

自宅のパソコン等から
美深町農業気象情報が
閲覧可能になりました

美深町農業振興センターでは、平成8年6月から町内3カ所(南・西里・恩根内)に農業気象観測ロボットを設置し、農作物の病害虫予察や降霜監視・収量予測・新規作物の導入や栽培方法の検討などに活用する

ため、気象データの収集や解析を行ってききました。

これらの気象データは、基本的に農業振興センターのみデータ閲覧が可能でしたが、この度、インターネットに接続可能なパソコンがあればどなたでも、1時間ごとの気象データや日報・月報・年報などの統計データが閲覧できるようにになりましたので、ご活用ください。

新しみました。

・携帯電話の機種および契約プランによっては、ご利用いただけない場合があります。

・降雪期間中は、一部観測項目に制限があります。

●農業気象情報アドレス
<http://www.agw.jp/bifuka/>

●携帯電話からのご利用
直接アドレスを入力するか、次のQRコードをご利用

用ください。

○携帯電話(モバイル)用
農業気象情報アドレス
<http://www.agw.jp/bifuka/mob/>

モバイル用
QRコード



■問合せ先
美深町農業振興センター
TEL 2・1130

天塩川だより

和寒町

第20回わっさむ極寒(ごっかん)フェスティバル
■とき/2月6日(土) 午前10時
■ところ/大地の広場(広域カントリーエレベーター周辺)
■内容/冬の寒さを楽しむにはもってこいのイベントが開催されます。毎年大好評の食べ放題コーナーや大ビンゴ大会など、盛りだくさんの内容となっています。ご家族お揃いで和寒の冬を体験してみませんか?
■問合せ先/わっさむ極寒フェスティバル実行委員会(和寒町観光協会内)
TEL0165・32・2341

このコーナーは、和寒町以北、7市町村からの話題を随時掲載しています。

テレビ放送のお知らせ

美深町がテレビで紹介されます

北海道放送(HBC)制作のテレビ番組で美深町が紹介されます。ぜひ、ご覧ください。

■放送番組

HBC「森崎博之のあぐり王国北海道」

■放送日時

2月20日(土) 午後5時~午後5時30分

■放送内容

「北海道は麦チェン! 日本最北、!手延べ麵の里!」と題した番組企画で、美深町と下川町が紹介されます。



非常勤の特別職国家公務員

「予備自衛官補」募集中



普段は社会人や学生であっても、いざという時には自衛官として社会のために貢献するのが予備自衛官補です。予備自衛官補には一般と技能の公募コースがあります。

- 採用年齢 一般公募：18歳以上34歳未満
技能公募：18歳以上で保有する技能に応じ53歳~55歳未満
※詳細はお問い合わせください
- 訓練内容 一般公募：3年以内に50日の教育訓練
技能公募：2年以内に10日の教育訓練
- 手当 日額：7,900円
※自宅から駐屯地の交通費は別途支給
- 衣食住 訓練中の食費、宿泊費(指定の宿舎)は無料。被服等については、訓練で使用する作業服等は無償貸与
- 応募 電話または下記住所へお越しください
- 受付 1月12日~4月9日(締切日必着)
- 試験日 4月17日~19日のいずれか1日が指定されます

問合せ先

自衛隊旭川地方協力本部 名寄出張所
TEL 01654・2・3921(名寄市西1南9)

2月7日は「北方領土の日」

断固たる
決意と熱意で
四島返還

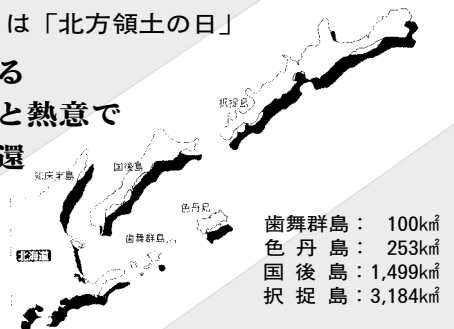

相談無料、秘密厳守、お気軽にご相談を

人権擁護委員を紹介します

人権擁護委員は、暮らしの中の人権に関する問題（いじめ、差別問題など）を解決するための活動を行う、法務大臣から委嘱されたボランティアの民間人です。美深町では在任中の登坂絃子さんに加え1月1日付で次の2人の方が新たに就任しました。



村本 修二



阿部 和憲

問合せ先

住民生活課生活環境グループ
TEL 2・1613 (直通)

表彰

おめでとう
「いわい」ます
(敬称略)

●平成21年度全国商工会連
合会長表彰(優良従業員)

50音順

小倉 親治(小倉建設)

小倉 忠(小倉建設)

宗原 弘行(園部商会)

●平成21年度上川管内商工
会連合会長表彰(優良従業員)

50音順

安達 保義(山崎組)

佐久間良紀(山一興業)

谷 雄司(山崎組)

藤山 靖彦(山一興業)

古宮 次男(山一興業)

南坂 一成(山一興業)

本平 忠良(山一興業)

山内 啓次(山崎組)

山本 勇(山崎組)

●平成21年度美深町商工会
長表彰(優良従業員)

(15年、30年勤続者は美深
町感謝状も贈呈)

《30年勤続》50音順

安達 保義(山崎組)

佐久間良紀(山一興業)

谷 雄司(山崎組)

藤山 靖彦(山一興業)

古宮 次男(山一興業)

南坂 一成(山一興業)

本平 忠良(山一興業)

山内 啓次(山崎組)

山本 勇(山崎組)

《15年勤続》50音順

安達 啓治(藤守組)

伊藤 厚伸(谷口木材)

大嶋 孝則(平和舗道)

川合 嘉明(谷口木材)

川村 浩之(中瀬土木)

佐久間正美(山崎組)

佐々木 透(馬場商店)

塩崎 正(松久工務店)

瀬川 健二(松久工務店)

戸村 雅臣(山崎組)

中瀬 周一(山一興業)

中村 教人(平和舗道)

政岡 智司(山一興業)

眞鍋 和枝(園部商会)

横田 雅美(美深振興公社)

《10年勤続》50音順

瀬田 博司(松久工務店)

高橋ふみ子(美深振興公社)

照井 昇(小倉建設)

《5年勤続》50音順

齊藤美喜子(美深振興公社)

齊藤 良三(美深振興公社)

十亀 肇(美深振興公社)

田中 弓矢(田中モータース)

深川加代子(今村商事)

若松 敏明(小倉建設)

寄付

ありがとうございます
「いわい」ます
(敬称略)

●美深町に

○ふるさと納税寄付金として
10件：162万5千円

●教育関係施設に

いぶきの会(代表 石川孝)
260枚

●社会福祉協議会に

若松 幸子(斑溪)
100枚

●社会福祉協議会愛情銀行に

○亡妻の追善供養として
新開 清一(第5)

社会福祉協議会へ 3万円

第5町内会へ 2万円

○亡妻の追善供養として
田中 幸子(第4)

社会福祉協議会へ 2万円

第4町内会へ 2万円

●歳末助け合い運動募金

連合北海道美深地区連合会
64、949円

戸籍のまど
(敬称略・12月分)

♡おたんじょうおめでとう

赤ちゃん 保護者名 自治会

佐藤 結香 陽亮 第1

鈴木 秀実 寿志 第1

◆おくやみもうしあげます

亡き人 歳 世帯主 自治会

岩井 貞子 菊夫 第3

藤原 キヌ 慎夫 第4

菅原 靖明 静子 第2

建設工事等にかかる入札結果報告

12月8日 入札分

名称	工期	請負金額(円)	予定価格(円)	請負業者名
街灯等省エネ電球交換工事 (第3工区)	12/8~3/31	2,562,000	2,635,500	櫻庭電気商会
街灯等省エネ電球交換工事 (第4工区)	12/8~3/31	4,147,500	4,326,000	(株)宇野電工社

2

FEBRUARY
如月(きさらぎ)
2010催しもの
ご・あ・ん・な・い行事日程は、変更になる場合があります。
お確かめのうえ、ご利用ください。

とき	催しもの(時間・ところ)	健康カレンダー
1(月)		健康・栄養相談(9:00~16:30・保健センター) ちびっこひろば(10:00~12:00・保健センター)
2(火)	心配ごと相談(13:00~15:00・第3コミセン)	育児サークル・スマイルキッズ(10:00~12:00・保健センター) BCGワクチン予防接種(受付13:15~13:30・美深厚生病院)
3(水)		
4(木)	【0歳、1歳児対象】子育て支援「遊びの広場」(10:00~12:00・幼児センター) びふかスポーツクラブkids(18:00・町民体育館)	恩根内健康相談(10:00~11:30・恩根内センタープラザ) ヘルスアップ教室(受付13:15~・保健センター)
5(金)	こどもの学び環境づくり講演会(18:30・文化会館COM100)	※健康相談の日程 相談日に都合がつかない方は、ご相談ください。 ○毎週月曜日 母子手帳交付、妊婦・乳幼児相談 健康(糖尿病)・栄養相談
6(土)	くらしのセミナー(13:30・文化会館COM100) 第19回大櫃旗争奪全日本下の句かるた大会(19:30・びふか温泉)7日まで	
7(回)	伝承講座(18:30・文化会館COM100視聴覚室)	
8(月)		健康・栄養相談(9:00~16:30・保健センター) ちびっこひろば(10:00~12:00・保健センター)
9(火)		育児サークル・スマイルキッズ(10:00~12:00・保健センター) 三種混合ワクチン予防接種(受付13:15~13:30・美深厚生病院)
10(水)	運転免許証更新時講習 (優良14:00、一般15:00・文化会館COM100視聴覚室)	
11(木)	(建国記念の日) 第5回こども文化祭「キッズ・オン・ステージ」 (開場12:30、開演13:00・文化会館COM100文化ホール)	
12(金)	スポーツクラブ健康体操教室「とっとの会」(13:30・町民体育館)	
13(土)	インドア・フェスタ(9:30・文化会館COM100)	
14(回)	名寄地区会長杯団体戦卓球大会(9:00・町民体育館)	
15(月)		
16(火)	心配ごと相談(13:00~15:00・第3コミセン)	麻疹・風しん混合ワクチン予防接種 (受付13:15~13:30・美深厚生病院)
17(水)		乳幼児健診(受付14:00~・保健センター)
18(木)	【0歳、1歳児対象】子育て支援「遊びの広場」 (10:00~12:00・幼児センター)	運動機能向上教室(9:00~12:00・保健センター) ヘルスアップ教室(受付13:15~・保健センター)
19(金)		
20(土)		
21(回)	びふかウィンターフェスタ'10(9:15・運動広場、美深スキー場)	
22(月)		健康・栄養相談(9:00~16:30・保健センター) ちびっこひろば(10:00~12:00・保健センター)
23(火)	介護教室(13:00・保健センター)	育児サークル・スマイルキッズ(10:00~12:00・保健センター) ポリオワクチン予防接種(受付13:15~13:30・美深厚生病院)
24(水)	運転免許証更新時講習(初回14:00・文化会館COM100視聴覚室)	
25(木)	【2歳児対象】子育て支援「遊びの広場」(10:00~12:00・幼児センター)	運動機能向上教室(9:00~12:00・保健センター) ヘルスアップ教室(受付13:15~・保健センター)
26(金)	美深小学校落成式(10:30・同校) スポーツクラブ健康体操教室「とっとの会」(13:30・町民体育館) びふかスポーツクラブkids(18:00・町民体育館)	
27(土)		
28(回)	名寄バイパス開通記念イベント(9:30・美深IC〈字美深〉)	