



水風船の行方はッ…！？

— -2026 望の森さくらまつり —

No.877

**BIFUKA** 6  
2026(令和8年)



まちの動き (4月末現在)  
人口/3,515(+16)・世帯数/1,993世帯(+22)  
ホームページアドレス  
<http://www.town.bifuka.hokkaido.jp>

携帯電話やスマートフォンからQRコードを読み取るとアクセスできます

びふか

# ICTを活用した 新たな学びの形

今回は、より多くの皆さんに町の教育について、関心を持ってもらえるよう、ICTを活用した授業の一例や、教職員や実際に授業を受ける子どもたちの声を紹介します。

どんなこと  
してるの？

タブレット端末  
実際どうなの？

学んだことを人生や  
社会に活かそうとする  
**「学びに向かう力、  
人間性など」**

実際の社会や  
生活で生きて働く  
**「知識及び技能」**

未知の状況にも  
対応できる  
**「思考力、判断力  
表現力など」**

△「令和の日本型学校教育」  
学習指導要領の3つの柱

今の時代を生きる子どもたちに、情報社会の高度化や国際化の進展など、加速する社会の変化に柔軟に向き合える力を育てることを目指し、美深町では国が掲げる「令和の日本型学校教育」学習指導要領の3つの柱に基づき「何を学ぶか」だけでなく「何ができるようになるか」を大切にしながら、主体的に学び、対話し、考える学習を進めています。

その実現を支えているのが、GIGAスクール構想によって整備が進むICT環境です。今や授業でのタブレット端末は当たり前となり、鉛筆やノートと並ぶ“新しい学びの道具”として定着しつつあります。小学校では調べ学習やプレゼンテーション、中学校ではレポート作成やパワーポイントの活用など、学年に応じて幅広い場面でICTが活用されており、デジタルの力を取り入れながら一人ひとりに合った「個別最適な学び」と、仲間と協力しながら進める「協働的な学び」の両方を充実させています。美深町総合教育大綱が掲げる「時代を担う人材の育成」を実現するため、子どもたちが自ら学び、未来に向かって夢や希望を描けるよう、新しい学びの形を育てていきます。

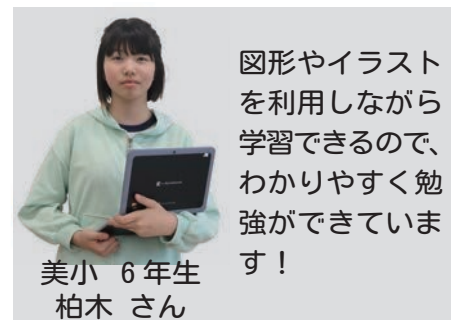

図形やイラスト  
を利用しながら  
学習できるので、  
わかりやすく勉  
強ができていま  
す！

美小 6年生  
柏木 さん

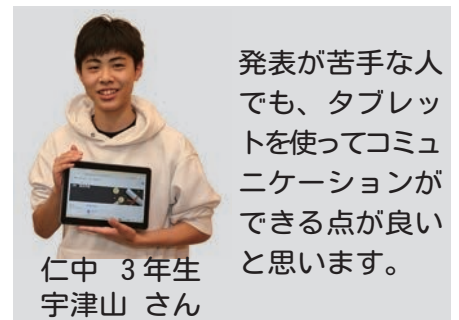

発表が苦手な人  
でも、タブレッ  
トを使ってコミュ  
ニケーションが  
できる点が良い  
と思います。

仁中 3年生  
宇津山 さん

## □個別最適な学びとは？

児童生徒一人ひとりの学習進度に応じた柔軟な指導を行う「指導の個別化」や、興味・関心に応じた探求活動や課題に取り組む機会を提供することで、学習内容が最適となるよう調整する「学習の個性化」を指します。

先生が「教える」授業だけではなく、課題に対して自分で調べて自分の言葉でまとめるといった、児童生徒の学びを深め、主体性を引き出す学習を行っています。

## □タブレット端末を新たに更新しました

令和7年度に全児童生徒のタブレット端末を更新しました。新たに更新されたChromebookは、処理速度が上昇し、学習アプリの動作がよりスムーズになり、多少の衝撃に耐えられる丈夫さを兼ね備えています。また、キーボード部分とタブレット端末部分を切り離して使うこともできるため、野外学習などでも活躍が期待できます。

1人1台端末による学習を通じて先生との縦のつながりだけでなく児童生徒同士の横のつながりによる「協働的な学び」を持続的に推進していきます。

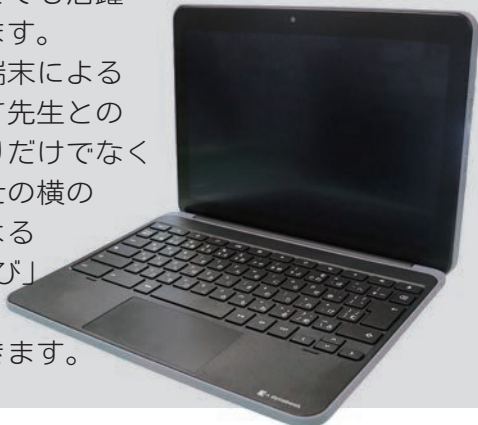

## コミュニケーションの輪が広がる

今の子どもたちは、ノートと同じ感覚でタブレット端末を使いこなしています。生徒一人ひとりの意見を共有しやすい環境が整ってきていることで、コミュニケーションの輪が広がりやすくなっています。

一方で、機会が減りつつある「文字を書く行為」には思考を整理したり、記憶に定着させる効果があるため、書く作業も大切にしていきたいと思っています。これからはデジタルとアナログを組み合わせたハイブリッドな活用が必要だと感じています。



仁宇布小中学校  
久嶋 先生

## □協働的な学びとは？

児童生徒同士または、地域の方と協力しながら、問題解決を行う取り組みを指します。

昨年、美深小学校で行われた「こども110番の家マップ作り」では、児童たちが実際に110番の家を訪れ、写真撮影や会話を交わし、資料を持ち帰って各班の集めた情報をシートにまとめる作業を行いました。先生は子どもたちが資料をまとめている画面をモニタリングしたり、良かった点や改善点を直接シートに入力することで、学びの足跡を残し、子どもたちをサポートしています。



## 可能性を広げる1つの道具として

ICTの導入により、スピード感が変化したと感じています。例えば、クラス皆の意見を反映させる場面では、紙を回収して集計する作業が無くなったことによって、本来だと数十分を要していた事が2～3分でできるようになり、色々な意見や考え方がすぐに取り入れられる環境になりました。

なにをするにも便利なインターネットやタブレット端末ですが、ぜひ自分の可能性を広げる1つの道具として活用してほしいと思っています。



美深中学校  
小板橋 先生

2026 望の森

# さくらまつり





# ふれあいシールが終了します



問 美深町商店街ふれあいスタンプの会(美深町商工会内) TEL2・1014

長年にわたり、ふれあいシールの発行などを通じて商店街の活性化に取り組んできた「ふれあいスタンプの会」が、会員店舗の減少により事業の継続が困難となったため、下記日程をもって事業を終了することとなりました。

ふれあいシールの発行は終了となりますが、加盟店では今後もサービスの向上に努めてまいります。引き続き美深町の商店へのご利用とご支援をお願いいたします。



## 加盟店でのふれあいシール発行終了日

令和8年8月31日(月)

## ふれあいシール使用期限

令和9年5月31日(月)

○ふれあいシールは台紙に75枚で満欄となり、下記いずれかとして利用できます。

- ・1冊500円として北星信用金庫美深支店に預金
- ・加盟店で、500円相当の商品と交換

※事業終了に伴い、毎年1月に開催している「灯油シール交換抽選会」は実施しません。お持ちのふれあいシールは使用期限までに加盟店で利用するか、北星信用金庫に預金するなど、お早めに使用ください。

# モンベルフレンドタウンに登録しました!

問 企画商工観光課経済産業グループ商工観光係 TEL2・1645

美深町は、自然豊かな町の魅力発信と観光客のさらなる誘致による地域経済の活性化に向けて、総合アウトドアメーカーの株式会社モンベルが全国で展開する「モンベルフレンドタウン」に令和8年4月に登録しました。125万人を超えるモンベルクラブ会員に対し、美深町の自然やアクティビティ、優待施設「モンベルフレンドショップ」、イベント情報などをモンベルの公式WEBサイトやアプリ、会報誌などの媒体を活用してPRを図ります。

## モンベルフレンドショップとは?

モンベルクラブ会員が来店した際に優待特典を提供する施設や店舗のことをいいます。

モンベルクラブは、株式会社モンベルの有料制会員組織で、125万人を超える会員やそのご家族などが登録店舗を訪れるきっかけとなり、集客と売り上げの増加が期待できます。

## モンベルフレンドショップへの登録店舗を募集しています

### 〈申し込み方法〉

町HPから登録様式をダウンロードし、店舗写真(内観、商品など)を2枚以上添えて、企画商工観光課へ6月10日までに提出またはメールにて送信してください。

登録店舗  
募集中!

※登録要件など、詳細については、美深町HPをご覧ください。



### 美深町内のモンベルフレンドショップ(R8.4.1現在)

- ・GAC・River Tours
- ・トロッコ王国美深
- ・またたびカリー
- ・はちみつ西垂水養蜂園
- ・道の駅びふか
- ・美深食堂
- ・美深白樺ブルワリー
- ・麵カフェItosugi
- ・REST HOUSE あうる
- ・北美自工
- ・ENEOS美深大通南SS
- ・river trip CAMEL
- ・kusuda design and cafe
- ・鮎和道みうら
- ・羽釜の赤鬼美深店





## 4/29 子どもも大人も自然を満喫！ トロッコ王国美深が開国

少しひんやりとした春風に包まれる中、トロッコ王国美深(橋本秀昭理事長)が開国を迎えました。今年も仁宇布小中学校の児童生徒や先生方を招待して開国セレモニーが行われ、橋本理事長からは「今年は原油価格の高騰など不安が残るが、無事に開国することができて良かった。たくさん楽しんでいってほしい」とあいさつ。道外から訪れた観光客は「自然の中を走る開放感があり、楽しかった。ぜひまた乗りに来たい」と喜びの声が寄せられ、仁宇布地区の春を堪能できる一日となりました。



## 5/18 北海道卓球連盟からの贈り物 段ボール卓球台が明日の希望に

社会福祉法人美深福祉会(園部一正理事長)に、北・北海道知的障害者福祉施設協会を通じて北海道卓球連盟から段ボール卓球台が寄贈されました。北海道出身で東京アスリートライオンズクラブ幹事である稲垣まりさんからは「軽くて頑丈で、場所を選ばない段ボール卓球台は、災害時にも被災者の娯楽として、希望をもって生活してほしいという願いで生まれました。みなさんにも楽しく汗をかいて、健康に生活してもらえたら嬉しいです」とあいさつ。寄贈式には小河文人滋賀県議会議員、北海道卓球連盟の楢下博理事長も出席されました。



## 4/14 美深町食生活改善協議会総会 「食改さん」から「食サポさん」に

美深町食生活改善協議会(愛称 食改さん)(齊藤美代子会長)は、負担金や20時間の養成研修の受講など、さまざまな制約がある北海道食生活改善推進協議会を退会して「食と健康サポートの会(愛称 食サポさん)」に組織名を変更して単独で活動することになりました。齊藤会長は「1978年に設立されてから47年間、活動を続けてきた先輩方には申し訳ないが、現状を考えると非常に難しい決断となった。独立後、事業内容に大きな変わりはありませんが『自分たちの健康は自分たちの手で』をスローガンに安心安全な食育、健康講話などを通じて身心の健康を目指す交流の場としたい」と意気込みを語りました。



## 5/16 美深のまちづくりを見て聞いて 町長と共に施設見学会

新たに美深町に転入された方などを対象に、町の主要施設などを町長自らが案内役として紹介する町内施設見学会が開催されました。子どもから大人合わせて25名が参加し、役場議場や文化会館COM100文化ホールの舞台裏、チョウザメ飼育研究施設、びふかアイランドなどに足を運びました。参加者からは「チョウザメが思っていたより大きくてびっくりした。実際のごみ処理場を見て、家でしっかりと分別しなきゃと思った」と感想が聞かれました。町長からの説明に耳を傾け、美深のまちづくりについて理解を深めました。



# 美深町は「ゼロカーボン」を推進しています



家庭から排出されるCO2量は、通勤・通学・買い物・旅行といった「移動」に伴う排出量が約2割を占めると言われています。こうした状況において、普段から利用している移動手段を工夫してCO2排出量を削減する取り組み「スマートムーブ」が全国各地に広がっています。

雪が解け、気温も上がり、歩いたり自転車で移動したりすることが心地よいこの季節に、環境にやさしいだけでなく、健康的な生活にもつながるスマートムーブに挑戦してみませんか。



## □どんなことをすればいいの？

- ①電車やバスなどの公共交通機関を利用
- ②徒歩、自転車での移動  
通勤や買い物など、ちょっとした外出において、できるだけ歩いたり自転車に乗ることを心がけてみましょう。自身の健康づくりにつながるだけでなく、車の移動では気づかないような景色など新たな発見ができるかもしれません。
- ③エコドライブ  
自動車は、発進するとき約4割の燃料を使います。発進するときの「ふんわりアクセル」など、エコドライブを意識するだけで、燃料代を削減でき、同乗者も安心できる安全な運転になります。エコドライブで燃費が20%改善された場合、148kg/人分のCO2削減が期待できます。

## □エコドライブ10のすすめ

- (1)ふんわりアクセル  
発進するときはブレーキから足を離して最初の5秒で時速20kmになるようにやさしい発進を心がけましょう
- (2)車間距離にゆとりをもって、加速・減速の少ない運転
- (3)減速時は早めにアクセルを離そう
- (4)エアコンの使用は適切に
- (5)ムダなアイドリングをやめよう
- (6)渋滞を避け、余裕をもって出発しよう
- (7)タイヤの空気圧から始める点検・整備  
空気圧が不足すると、市街地で2%程度、郊外で4%程度の燃費が悪化します
- (8)不要な荷物はおろそう
- (9)走行の妨げとなる駐車はやめよう
- (10)自分の燃費を把握しよう

## 年金窓口から

### 産前産後期間の国民年金保険料の免除

産前産後期間は、申請により国民年金保険料の納付を免除することができます。免除を受けた期間は、保険料を全額納付したものととして、将来の年金受給額に反映されます。  
また、出産予定日の6カ月前から申請することができますので、お早めの申請をお勧めします。

### 国民年金保険料の免除制度

収入の減少や失業などにより国民年金保険料を納めることが困難な場合、保険料の「免除」申請をすることがあります。  
免除期間は、申請月の2年1カ月前の月分までさかのぼって申請することができますが、申請が遅れると受付できない場合がありますのでご注意ください。

また、免除申請を行わずに保険料を納めない(未納)であると、将来年金を受けられない恐れがあります。

### 10月から国民年金保険料の育児免除制度が始まります

子が1歳になるまでの期間、申請により所得に関係なく国民年金保険料の納付を免除できる制度が令和8年10月から始まります。

産前産後期間の国民年金保険料の免除を受けている方は、引き続き子が1歳になるまでの期間、免除を受けることができます。免除を受けた期間は、保険料を全額納付したものととして、将来の年金受給額に反映されます。



■問合せ先  
旭川年金事務所  
TEL 0166-255606

住民生活課  
生活環境グループ  
戸籍年金係  
TEL 21613  
防 21614



# おじゃまします！ 地域 包 括 支援センターです。

■問合せ先 地域包括支援センター TEL 2・2707  
防 2・1683

## 耳の聞こえにくさを 感じていませんか

加齢と共に聴力が低下する「加齢性難聴」は、高い音から聞こえにくくなる症状が特徴です。

60代前半では5人から10人に1人、60代後半になると3人に1人、75歳以降になると7割以上の方が加齢性難聴になっているという統計があります。

加齢性難聴は、内耳にある「振動を電気信号に変換して脳に送る有毛細胞」の



減少と音を感じる脳の機能が低下することで起こります。

## 聞こえにくさを 予防するには

加齢に伴う変化であっても、聴力の低下を遅らせる予防は可能です。耳にやさしい生活を心がけましょう。

- ・大音量でテレビや音楽を聴かない
- ・静かな場所で耳を休ませる時間を作る
- ・バランスの良い食事を心がける
- ・適度な運動をする
- ・禁煙をする
- ・十分な睡眠をとる

## 耳の聞こえにくさを 放置する危険性

聞こえにくい状態をそのままにしていると、日常生活に支障があるだけでなく、さまざまな危険に対するリスクがあります。

- ① 家族・友人とのコミュニケーションがうまくいかなくなる
- ② 認知症発症のリスクが高まる
- ③ 社会的に孤立し、うつ状態におちいる可能性が高まる
- ④ 危険を察知する能力が低下する

難聴の進行度によっては、補聴器の使用や人工内耳などの治療が必要になる場合があります。

加齢性難聴は、徐々に進むため、聞こえの変化に気づくことは難しいと言われていますが、日常生活で聞こえにくいと感じる場面が多い方は、耳鼻咽喉科を受診し、聞こえの状態について医師と相談しましょう。

## 美深厚生病院からの お知らせ



### 介護予防について

介護予防とは、高齢者が出来るだけ長く元気に自立した生活を送れるよう、体や心の衰えを防ぐための取り組みです。

身体機能の低下や認知症の進行を遅らせること、すでに要介護状態にある人はその悪化をできる限り防ぐこと、さらには軽減を目指す取り組みも介護予防といえます。

介護予防は特別なことではなく、日常的に無理なく続けることが大切です。住み慣れた地域で安心して自分らしい生活を送るためにも、出来ることを少しずつやってみてはいかがでしょうか。

日常的にできる介護予防策として、具体的に次の項目があげられます。

- ・ 散歩や体操などの軽い運動
- ← 筋力の低下を防ぐ
- ・ バランスの良い食事とることや、友人や地域の人と会って話をする
- ← 心と体の健康を保つ
- ・ 地域の活動や趣味に参加する
- ← 人とのつながりが生まれ、生活に楽しみや生きがいを感じる
- ・ 定期的な健康チェック
- ・ 規則正しい生活習慣の維持

### 【問合せ先】

J A 美深厚生病院  
TEL 2・1683 1

# バイクをもっと楽しく、もっと安全に 二輪車の交通事故防止

こ  
ち  
ら  
警  
察  
署



## □交通ルール・マナーの遵守

スピードの出し過ぎは、カーブを曲がりきれず対向車線にはみ出したり、路外に逸脱する事故に繋がるおそれがあります。また、ちょっとした路面の変化によってバランスを崩すおそれもありますので、制限速度をしっかりと守りましょう。

## □バイクの特性の理解

バイクは車体が小さく、車のドライバーから死角になって見落とされたり、距離感や速度感覚がわかりにくく、特に交差点では、いわゆる「右直事故」の当事車両になるケースがあります。車両の特性を理解した上で、お互いに慎重な運転を心掛けましょう。

## □ゆとりをもったツーリングを

バイク仲間とのツーリング中に、自分の遅れを取り戻そうと無理な運転をしてしまうと、交通違反や交通事故を引き起し、命を落とすおそれもあります。

ツーリングをする際には、仲間同士でゆとりをもった計画を立てることや、仲間から離れてしまった場合の集合場所をあらかじめ決めておくことが大切です。



名寄警察署 TEL01654・2・0110

## 北海道警察官募集 道民とともに 道民のために

警察官の仕事は、交番勤務や犯罪捜査、防犯活動、交通指導取締、災害救助など多岐に渡ります。上司や同僚、部下の仲間と共に、同じ目標に向かって仕事に取り組んでいます。仕事のやりがいはもちろん、休暇や給料、育児や介護との両立など、私生活も大切にしている組織です。

北海道警察では、各種説明会やイベントを開催しています。ご興味のある方は、説明会などに参加して、北海道警察について知ることから始めましょう。

## 令和8年度 北海道警察官採用試験

《採用予定人数》  
250名程度

男性A区分	40名程度
男性B区分	140名程度
女性A区分	20名程度
女性B区分	50名程度

# 消防署 だよ



## マイナ救急を知ろう！

令和8年4月から導入した「マイナ救急」とは、健康保険証として登録したマイナンバーカード（マイナ保険証）を活用し、救急車を利用する方の医療機関受診情報や薬剤情報を救急隊が閲覧することで、救急業務の円滑化を図る取り組みです。傷病者の負担軽減に繋がるほか、より適切な応急処置や搬送先医療機関の選定などにも効果が期待できます。

ただし、マイナ救急をご利用いただく場合は、本人による暗証番号の入力が必要となるため、応答が困難な場合には実施できません。マイナ保険証があれば、応答できない場合でも適切な

処置が可能です。引き続き外出時の携帯をお願いします。

## 熱中症から『命』を守る

近年の夏の暑さは、災害級とも言われており、毎年多くの方が熱中症で搬送され、不幸にして亡くなる方もあります。大切な命を守るために、暑くなる前から、少しずつ無理のない程度に運動して、熱中症予防に努めましょう。

### 予防のポイント

- ・ こまめに水分補給（のどが乾く前に）
- ・ 外出の際は、帽子や日傘を活用する
- ・ 十分な睡眠とバランスの良い食事を心がける



美深消防署

TEL 防2・1136

# 暮らしのお知らせ

このコーナーには、皆さんの暮らしに役立つ情報を掲載しています。

## 生活

### チャイルドシートを貸し出します

美深町地域安全推進協議会では、交通安全対策の一環として、乳児用・児童用（新生児〜10歳くらいまで）のチャイルドシートの貸し出しを行っています。

#### ●貸し出し条件

- ・美深町内在住
- ・利用料／1日100円（8日以上連続して使用する場合は、8日目より1日50円）
- ・貸し出しを希望される際は、申請書の提出が必要となりますので、担当までお問い合わせください。

#### ■問合せ先

美深町地域安全推進協議会  
（往民生活課生活環境グループ環境生活係）  
TEL 2・16615  
防 2・16614



運動会

### 犬や猫を飼うときはルールとマナーを守りましょう

- ・飼い主は犬を登録し、狂犬病予防注射を受けさせる義務があります。
- ・犬の散歩をするときは、適切な長さのリードを使用したり、排泄物の後始末をするなど、ほかの人の迷惑にならないようルールを守りましょう。
- ・犬や猫の放し飼いはやめましょう。
- ・野良犬や野良猫にエサを与えないでください。
- ・ペットと人が幸せに暮らせるよう、飼い主としての責任を持ちましょう。

#### ■問合せ先

往民生活課  
生活環境グループ環境生活係  
TEL 2・16615  
防 2・16614

## 自衛官を募集します

問 自衛隊旭川地方協力本部 名寄出張所  
TEL01654・2・3921

災害時の救援活動や復旧支援、防衛任務など、日本の安全と平和を守る2等陸・海・空士（任期制自衛官）を募集しています。「人の役に立ちたい」「地域に貢献したい」そんな思いを持つ方を自衛隊は歓迎しています。募集の詳細や応募方法については、最寄りの自衛隊地方協力本部までお気軽にご連絡ください。



**応募資格** 18歳以上32歳以下

**受付期間** 7月2日(木) 締切  
※7月以降の試験も随時受付中

**試験日** 7月12日(日)・13日(月)  
※いずれかを指定できます

**試験科目** 筆記試験、口述試験、適性検査、身体検査および経歴評定

**試験会場** 受付時にお知らせします

## 心配ごと相談所

問 美深町社会福祉協議会  
TEL・防 2・1944

地域におけるいろいろな問題や苦情・悩みごと、他人に話せないことなど、日常生活を過ごすうえでの心配ごと相談に応じます。専門的なことについては、関係機関に連絡するなど解決へのアドバイスを行います。

**開設日時** 毎月第1・第3火曜日  
13:00～15:00

**開設場所** 第3コミセン 第2研修室

#### 相談員

氏名	電話番号	氏名	電話番号
上野 誠二 (民生児童委員)	2・2870	世継 導子 (保護司)	2・1508
十亀 和己 (民生児童委員)	2・2068	渡辺美由紀 (保護司)	2・1014
齊藤美代子 (民生児童委員)	2・1030	谷 厚子 (道障害者相談員)	2・3573
早坂 弥生 (民生児童委員)	2・3185	上田 将大 (行政相談委員)	2・1940
藤原 裕子 (民生児童委員)	2・3919	羽野 佑希 (社協事務局)	2・1944
長谷川 浩 (人権擁護委員)	2・3281	宇野 伸彦 (社協事務局)	

◎各相談員へ「直接電話」での相談も応じます  
—相談内容の秘密は厳守します—

## 山菜採りの事故を防ぐために

☎ 総務課総務グループ情報防災係  
TEL・☎ 2・1611

遭難事故が多発する季節です。慣れた山でも、山菜採りに夢中になると思わぬ危険があります。次のことに心掛けて、山菜採りを楽しみましょう。



### 《山菜採りの心構え》

- ・ 家族などに行き先と帰宅時間を伝える
- ・ 単独での入山は避け、2人以上で声を掛け合いお互いの位置を確認する
- ・ 事前に目的地の天候を確認する
- ・ 携帯電話や非常食、熊よけの鈴やスプレー、ラジオ、寒さをしのぐ防寒具やライターなどを持っていく
- ・ 熊の出没情報に注意し、熊の足跡やフンを見つけたときはすぐ引き返す
- ・ 迷ったときは無理をせずに落ち着いて行動する

## ナチュラル・ビズにご理解を

☎ 総務課総務グループ総務係  
TEL・☎ 2・1611

役場庁舎など町関係施設では、地球温暖化対策や経費削減に配慮しつつ、職員が年間を通して気候に合わせた働きやすい服装で勤務する「ナチュラル・ビズ・スタイル」に取り組みます。

熱中症予防対策として、冷房施設がある町関係施設では冷房を稼働しますが、環境対策や消費電力削減のため、カーテンで日差しを遮る、室内の温度設定を行うなどの取り組みを行いますので、皆様のご理解とご協力をお願いします。



## 子育て支援室の利用について

☎ 幼児センター TEL・☎ 2・1141

幼児センターでは、親子が自由に利用し、遊びや会話を通して子育てや地域の情報交換、情報提供、相談の場として子育て支援室を設けています。

皆様のご利用をお待ちしています。



**遊びの広場** 年齢に応じた遊びを月4回(木曜日)  
10:00～11:30  
※0～2歳児対象

**遊び場の開放** 月曜日から水曜日：子育て支援室  
10:00～11:30・14:00～16:00  
金曜日：保健センター集団検診室  
10:00～11:30(祝日は休室)  
※未就園児(0～5歳児)対象

**育児相談** 子育てなどに関する悩みや不安などの相談を随時受け付けしています

**園庭の開放** 日曜、祝日は自由に利用できます

## 融雪施設整備に補助金

☎ 建設水道課建設林務グループ維持管理係  
TEL・☎ 2・1625

町では「克雪推進条例」により、融雪槽、融雪機、ロードヒーティングの施設を設置する方に対して補助しています。

**補助対象施設** 市販されている融雪槽、融雪機、ロードヒーティングで、融雪施設が機能するための本体工事にかかる経費を含みます

**補助対象要件** 申請する年以前3年間に町税を滞納していない方

### 補助の内容

#### ①補助限度額

融雪施設	対象限度額	補助率	補助限度額
融雪槽 融雪機	75万円	1/3 以内	25万円
ロード ヒーティング	95万円		31万6千円

②融雪施設の重複補助はできません

③2世帯住宅は間口が共用の場合は、1戸として取り扱います

## 衛生ごみの出し方について

問 住民生活課生活環境グループ環境生活係  
TEL 2・1615 問 2・1614

紙おむつや生理用品などの衛生ごみは、炭化ごみの袋より安い紙おむつ専用の袋で出すことができます。紙おむつ専用のごみ袋には、10Lと20Lの2種類があり、生理用品を出す場合は、中身の見えない紙袋に入れて出すことができます。



## 広報用写真撮影にご理解とご協力を

町では、さまざまな場面で取材や写真撮影を行っています。今後も皆様のご理解とご協力をお願いします。（担当者は「美深町広報」と書かれた腕章を着用しています。写真撮影や掲載をお断りしたい場合は、担当者にお声掛けください）

問 企画商工観光課企画グループ広報統計係  
TEL 2・1617 問 2・1611

## 美深町HPとSNSアカウント

美深町HP

Instagram

Facebook



## クマを人里に寄せつけない 対策をしましょう

問 住民生活課生活環境グループ環境生活係  
TEL 2・1615 問 2・1614

全国的に人里に出没するクマが増加しています。人里にクマを寄せつけないためのつぎの対策を行いましょう。

### 《クマを寄せつけない対策》

- クマは数km先の匂いをかぎ分けることができ、非常に鼻が利く動物です。生ゴミや野菜の収穫残さはその場に放置せず適切に処理しましょう。
- 物置や農作物を収納する倉庫はきちんと施錠しましょう。
- 草刈り機に使用するガソリンの揮発性物質は、匂いが強くクマが好む匂いがあるため誘引しやすいので保管場所に注意しましょう。

○畑の農作物被害の対策として、電気牧柵（2重）、ガス爆音機などの設置や住宅の対策として、センサーライトや忌避剤入りのシートなどを設置しましょう。

人里でヒグマの足跡やフンを発見した場合は当係へご連絡ください。

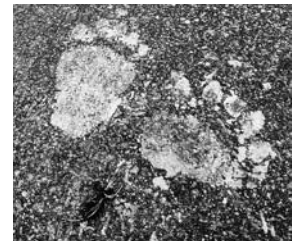

町ホームページでは、リアルタイムでクマの出没情報を確認できる「ひぐまっぷ」を掲載しています。目撃時間などの詳細情報や、過去の出没位置図も掲載していますので、山や川で作業する場合などは事前に情報を確認しましょう。



## 建設工事等入札結果報告

4月21日分

名 称	工 期	請負金額(円)	予定価格(円)	請負業者名
町道舗装補修工事	4/22～8/28	6,468,000	6,622,000	(株) 山 崎 組
町道区画線補修工事	4/21～6/30	935,000	990,000	(株) タ ダ ノ
びふかアイランドコテージ補修工事	4/22～9/30	8,085,000	8,195,000	(株) 菅 野 工 務 店
役場庁舎冷房設備設置工事	4/21～7/31	1,723,700	1,815,000	(株) 木本動力工業所

# 介護保険料の所得段階に係る要件が変更になりました

問 保健福祉課保健福祉グループ介護保険係 TEL・防2・1683

65歳以上の方の介護保険料について、老齢基礎年金支給額が増額されたことに伴い、令和8年度から第1段階、第2段階および第4段階の所得段階に係る要件の基準額が、809,000円から826,500円に変更となりました。

現在、介護保険料が特別徴収(年金から天引き)されている方の4月・6月・8月分の保険料については、変更前の809,000円を基準に暫定的に計算して徴収します。



令和8年度分の年間保険料額は、7月中旬に通知書を送付しますので、保険料額や納入方法をご確認ください。

## ●65歳以上の方の介護保険料

【算出方法】基準額(70,800円)×割合(第○段階)＝介護保険料(年額)

保険料段階	要件	年間保険料額 (基準額に対する割合)	
変更 第1段階	<ul style="list-style-type: none"> <li>生活保護受給者</li> <li>世帯全員が住民税非課税者で老齢福祉年金受給者</li> <li>世帯全員が住民税非課税者で本人の前年の課税年金収入額とその他の合計所得金額の合計が<b>826,500円</b>以下の方</li> </ul>	20,170円(0.285)	
変更 第2段階	<ul style="list-style-type: none"> <li>世帯全員が住民税非課税者で前年の課税年金収入額とその他の合計所得金額の合計が<b>826,500円</b>超120万円以下の方</li> </ul>	34,330円(0.485)	
第3段階	<ul style="list-style-type: none"> <li>世帯全員が住民税非課税者で前年の課税年金収入額とその他の合計所得金額の合計が120万円超の方</li> </ul>	48,490円(0.685)	
変更 第4段階	<ul style="list-style-type: none"> <li>世帯の誰かに住民税が課税されているが、本人が住民税非課税者で前年の課税年金収入額とその他の合計所得金額の合計が<b>826,500円</b>以下の方</li> </ul>	63,720円(0.90)	
第5段階	<ul style="list-style-type: none"> <li>世帯の誰かに住民税が課税されているが、本人が住民税非課税者で第4段階以外の方</li> </ul>	70,800円(基準額)	
第6段階	<ul style="list-style-type: none"> <li>本人が住民税課税者で前年の合計所得金額が右欄の場合</li> </ul>	120万円未満の方	84,960円(1.20)
第7段階		120万円以上210万円未満の方	92,040円(1.30)
第8段階		210万円以上320万円未満の方	106,200円(1.50)
第9段階		320万円以上420万円未満の方	120,360円(1.70)
第10段階		420万円以上520万円未満の方	134,520円(1.90)
第11段階		520万円以上620万円未満の方	148,680円(2.10)
第12段階		620万円以上720万円未満の方	162,840円(2.30)
第13段階		720万円以上の方	169,920円(2.40)

# まちづくり出前講座をご利用ください

町民で構成される団体が主催する集会などに町職員が出向き、まちの事業などを分りやすく説明する「まちづくり出前講座」を実施しています。「もしもの時の防災対策」など32テーマを用意していますので、ぜひご利用ください。

## ■問合せ・申込み先

企画商工観光課企画グループ広報統計係

TEL2・1617 内2・1611

URL : <http://www.town.bifuka.hokkaido.jp/>

※申込書は美深町ホームページにもあります。

## 令和7年度の出前講座開催実績

No.	講座名	回数
2	もしもの時の防災対策	2
15	ごみ減量とリサイクル	4
16	悪徳商法から身を守るには	2
17	ここが大切！家族の健康管理	2
18	生活習慣病を予防しよう	3
19	食生活を見直そう	1
20	美深町の福祉サービス	1
21	介護保険のあらまし	1
22	認知症を理解する	1
32	その他	3
開催回数		20

(延べ人数 358人)

## "まちづくり出前講座メニュー"

No.	講座名	内容
1	役場の機構と仕事	各課の仕事内容や町の条例・規則
2	もしもの時の防災対策	もしも洪水が起きたら…。その時の対策など
3	町の情報公開と個人情報保護制度	情報公開制度と個人情報保護制度の概要
4	防災情報端末機の使い方	防災情報端末機の使用法など
5	美深町の台所事情	美深町の財政事情と予算について
6	総合計画から見る町の将来像	美深町総合計画の概要
7	町が行っている行政改革	美深町が行っている行財政改革の内容と取り組み状況
8	美深町の商工業	商工業の現状と振興に向けたまちの取り組み
9	まちの観光	町内の観光スポットの紹介など
10	知っておきたい税金のしくみ	税金のしくみなど税全般について
11	住民登録と戸籍のしくみ	住民登録や戸籍のしくみや届け出方法など
12	よくわかる国民年金	国民年金のしくみや届け出方法
13	わかりやすい医療保険のしくみ	美深町国保や後期高齢者医療制度のしくみ
14	知っていますか？医療費助成	障害者・ひとり親家庭・乳幼児などの医療費助成制度
15	ごみ減量とリサイクル	ごみを取り巻く現状と資源リサイクル、減量化の取り組みや分別方法
16	悪質商法から身を守るには	悪質商法やインターネット取り引きなど消費生活上のトラブルを防ぐ方法
17	ここが大切！家族の健康管理	妊産婦、乳幼児から高齢者までの健康管理に関すること全般
18	生活習慣病を予防しよう	生活習慣病を予防するためのポイント
19	食生活を見直そう	肥満や糖尿病などの生活習慣病を予防するための正しい食生活
20	美深町の福祉サービス	高齢者・障害者・ひとり親家庭などを対象とした福祉サービスの概要
21	介護保険のあらまし	介護保険制度の役割やサービス内容
22	認知症を理解する	認知症の正しい知識・予防について
23	美深町の農業	農業の現状と農業政策の概要
24	美深町の林業	林業の現状と林業政策の概要
25	暮らしと道路	美深町の道路整備や除排雪の現状
26	美深町の上下水道	上水道や下水道の役割やしくみ
27	美深町の学校教育の現状	町内の義務教育の現状や幼児センターの概要、山村留学の取り組みと概要など
28	生涯学習のすすめ	生涯学習を推進するための情報提供と具体的な取り組み内容
29	町議会のしくみと役割	議会の仕事としくみ
30	もしものときの応急手当	心肺蘇生法など応急手当の方法について
31	施設を知ろう	新しく建設された施設の見学案内（主催は自治会・団体など）
32	その他	上記メニュー以外でも要望により情報提供可能な範囲内で調整します

# 6月カレンダー

カレンダー行事日程は、変更になる場合があります。  
お確かめのうえ、ご利用ください。

2026. JUN

日	Sun.	月	Mon.	火	Tue.	水	Wed.	木	Thu.	金	Fri.	土	Sat.
		1		2		3		4		5		6	
				▷水痘ワクチン予防接種 (受付15:30~15:45・ <b>厚</b> )		▷びふかスポーツクラブ「カジュスポ」 (18:30・ <b>コ</b> ) ▷日本脳炎ワクチン予防接種 (受付15:30~15:45・ <b>厚</b> )		▷【0~2歳児対象】子育て支援「遊びの広場」 (10:00~11:30・ <b>幼</b> ) ▷小児肺炎球菌ワクチン予防接種 (受付15:30~15:45・ <b>厚</b> )		▷【未就園児対象】遊び場の開放 (10:00~11:30・ <b>保</b> )		▷美深小学校運動会 (9:20~・同校) ▷仁宇布小中学校運動会 (8:45~・同校)	
7		8		9		10		11		12		13	
▷伝承遊学館開館日 (10:00~15:00)		▷ロタウイルスワクチン予防接種 (受付15:30~15:45・ <b>厚</b> )		▷運転免許証更新時講習 (優良14:00、一般15:00・ <b>コ</b> ) ▷びふかスポーツクラブ「Kids」 (18:30・美高体育館)		▷日本脳炎ワクチン予防接種 (受付15:30~15:45・ <b>厚</b> )		▷五種混合ワクチン予防接種 (受付15:30~15:45・ <b>厚</b> )				▷幼児センター運動会 (9:00~・同センター)	
14		15		16		17		18		19		20	
		▷おたふくかぜワクチン予防接種 (受付15:30~15:45・ <b>厚</b> )		▷運転免許証更新時講習 (初回14:00・ <b>コ</b> ) ▷びふかスポーツクラブ「りとる★きっず」 (18:30・美高体育館) ▷B型肝炎ワクチン予防接種 (受付15:30~15:45・ <b>厚</b> )		▷5歳児健診 (13:00~・ <b>保</b> )		▷【0~2歳児対象】子育て支援「遊びの広場」 (10:00~11:30・ <b>幼</b> ) ▷小児肺炎球菌ワクチン予防接種 (受付15:30~15:45・ <b>厚</b> )		▷【未就園児対象】遊び場の開放 (10:00~11:30・ <b>保</b> ) ▷びふか夜市 ▷高齢者肺炎球菌ワクチン予防接種 (受付10:30~10:45・ <b>厚</b> )			
21		22		23		24		25		26		27	
▷伝承遊学館開館日 (10:00~15:00)		▷子宮頸がんワクチン予防接種 (受付15:30~15:45・ <b>厚</b> )		▷麻しん風しんワクチン予防接種 (受付15:30~15:45・ <b>厚</b> ) ▷集団健診 (受付6:00~10:45・ <b>保</b> )		▷BCGワクチン予防接種 (受付15:30~15:45・ <b>厚</b> ) ▷集団健診 (受付6:00~10:45・ <b>保</b> )		▷【0~2歳児対象】子育て支援「遊びの広場」 (10:00~11:30・ <b>幼</b> ) ▷五種混合ワクチン予防接種 (受付15:30~15:45・ <b>厚</b> ) ▷集団健診 (受付6:00~10:45・ <b>保</b> )		▷带状疱疹ワクチン予防接種 (受付10:30~10:45・ <b>厚</b> ) ▷集団健診 (受付6:00~9:45・ <b>保</b> )		▷松山湿原登山の集い (びふか松山湿原)	
28		29		30									
		▷大腸がん個別検診 ※要事前予約 (受付14:00まで・ <b>保</b> )		▷びふかスポーツクラブ「カジュスポ」 (18:30・ <b>コ</b> )		○高齢者肺炎球菌ワクチン・带状疱疹ワクチン ※接種対象や助成などは、保健センター(☎2・1685)へ問合せください。 ※美深厚生病院は、接種日の10日前までにwebまたは電話で予約してください。 ※名寄吉田病院の予約は、直接問合せください。		○母子手帳交付、妊婦・乳幼児相談、健康・栄養相談 ※毎週月曜日 ※健康相談の日程に都合がつかない方は、ご相談ください。					

6月30日は  
町道民税第1期と  
固定資産税第1期  
の納期です  
納期までに納めましょう

**コ**…文化会館COM100 **幼**…幼児センター **コ**…コミセン **体**…町民体育館 **保**…保健センター **厚**…美深厚生病院 **役**…役場 **児**…児童館

## 第65回びふか夜市

とき **6月19日(金)** 午後5時~午後8時  
場所 各商店街 ほか

## — 7月の予定 —

7/4 美深高等学校学校祭  
7/24-25 第40回美深ふるさと夏まつり  
※5月号に掲載していた「美深高等養護学校体育祭」は今年度開催しません



わがやのアイドル

はや さか  
早坂 あおば ちゃん

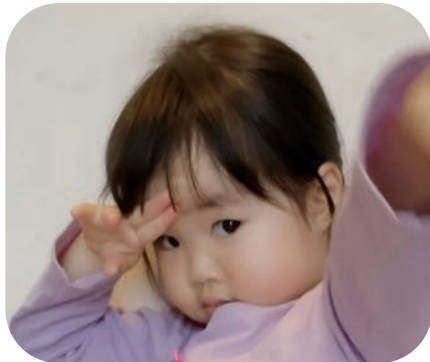

R5・7・3生 父：隆志さん  
代4自治会 母：あさひさん

お友だち♡先生♡アナ雪♡ねえね♡  
歌♡好きすぎて滅！

ふるさと納税寄付金

- 4月受取分 203件…409万6,000円  
(令和8年度累計額 203件…409万6,000円)

TOPICS  
5.9~  
観光列車「花たびそうや号」が運行



花たびそうや号が運行され、美深駅で物販やゆるキャラの出迎えで観光客をおもてなしました。16日(土)の運行日には、観光大使の桜庭 和さんによるお出迎えも。滋賀県から訪れた乗客からは「北に行くほど空気が冷えていくのを感じる。自然を窓から流れる空気から生で感じ取れる」と語られました。

寄付・寄贈



- きずな(絆)基金に (4月受付分)
  - ・亡夫の追善供養として 佐藤 静香(新生) 社会福祉協議会に 1万円 新生自治会に 2万円
  - ・亡夫の追善供養として 塩谷 秀子(川西) 社会福祉協議会に 1万円 川西自治会に 2万円
  - ・亡妻の追善供養として 石橋 英樹(第3) 社会福祉協議会に 2万円 第3自治会に 2万円
  - ・亡母の追善供養として 伴井 隆夫(南) 社会福祉協議会に 2万円 南自治会に 3万円
  - ・亡夫の追善供養として 吉田シズカ(第3) 社会福祉協議会に 2万円 第3自治会に 2万円 玉川自治会に 2万円
- 幼児センターに
  - ・手作りおもちゃ(フェルト製ボールなど) 美深高等養護学校被服デザイン科
- 社会福祉協議会に
  - ・福祉推進として タオル100枚 美深更生保護女性会

感謝状



- 企業版ふるさと納税感謝状 株式会社 木本動力工業所
- 地域貢献感謝状(交通安全指導員退任に際して) 塚原 克子(恩根内)

戸籍のま と (4月)

◆おくりあがりあげます◆

亡き人	年齢	自治会
吉田 晴俊さん	88歳	第3
石橋 紀子さん	82歳	第3
山崎 貞夫さん	87歳	第5
原 昭子さん	98歳	第5
森 スミ子さん	80歳	第5
山田やす子さん	95歳	第5
佐藤 富光さん	90歳	新生
市川 正幸さん	78歳	新生
塩谷 竹良さん	91歳	川西